Боткинская больница собирает лучших хирургов мира

Страница 9

Российская Газета

Общественно-политическая газета. Выходит с ноября 1990 года. **Пятница, 25 мая 2018.** № 112 (7575) **www.rg.ru**

Столичный выпуск

2 **«Мобильный избиратель»** поможет избрать следующий состав Госдумы

4 **Экономика России** в ближайшей перспективе будет расти, считают в МВФ

5 **Тигров, медведей** и крокодилов могут выселить из квартир

6 **«Спасская башня»** меняет формат — теперь шоу пройдет еще и днем

7 **Поискам детей** волонтеров обучат в университете спецназа

13 **Фильмы и фестивали,** которым стоит уделить время в предстоящие выходные

Событие Петербургский форум — это не только экономика, но и площадка высокой политики

Невский респект

Кира Латухина,
Санкт-Петербург

Вчера у Владимира Путина на Петербургском международном экономическом форуме состоялось сразу несколько важных международных встреч. Президент России провел переговоры с заместителем председателя Китайской Народной Республики Ван Цишанем, главой МВФ Кристин Лагард, но ключевой стала встреча в Стрельне с президентом Франции Эммануэлем Макроном.

Французский лидер прибыл к Константиновскому дворцу с супругой Брижит. Владимир Путин встретил их у входа, пожал руку Эммануэлю Макрону, а его супруге подарил букет из роз и пионов. Лидеры кратко переговорили, а первая леди Франции поблагодарила за цветы. Путин и Макрон с супругой вышли на террасу с видом на парк и Финский залив и продолжили беседу. По просьбе фотографов они попозировали для общего снимка. Затем Брижит уехала, а президенты перешли к переговорам.

«Отношения развиваются, несмотря на все сложности сегодняшнего дня: у нас растет торговый оборот, — констатировал президент РФ и спросил главу МИД Сергея Лаврова: «Насколько он вырос?» «На 20 процентов», — уточнил министр. «На 20 процентов за прошлый год, на 25 даже. И в первые месяцы этого года рост продолжается», — продолжил Владимир Путин и предложил поговорить о ключевых международных вопросах, в решении которых заинтересованы как Франция, так и Россия.

«Спасибо, дорогой президент, дорогой Владимир! Спасибо также тебе и твоей делегации за то, что вы нас решили принять здесь, в Санкт-Петербурге», — приветливо заулыбался Макрон. «Действительно, год тому назад мы с тобой положили начало такому интенсивному обмену на нашем уровне, это было в Версале. Прошел год, и я решил осенью прошлого года принять твое предложение приехать сюда, в Санкт-Петербург, сегодня я этому очень рад», — продолжил он.

→ 2

РИА НОВОСТИ

Владимир Путин встретил французского коллегу и его супругу у входа Константиновского дворца.

ПРАВО Закон разрешил проводить расчеты по сделкам через нотариуса

Ударят по рукам

Владислав Куликов

СЕГОДНЯ «Российская газета» публикует пакет законов, расширяющих функции нотариусов. Вводится безопасная система расчета при крупных сделках: через специальный счет нотариуса. В таком случае стороны получат полную гарантию, что никто никого не обманет.

Кроме того, прописывается порядок действий нотариуса при учреждении наследственного фонда. Очень скоро у состоятельных граждан появится такая возможность — оставлять свои предприятия и капиталы не конкретному родственнику, а создавать фонды для управления делами и финансами.

Эксперты не исключают появления в перспективе даже российского аналога Нобелевской премии: правовые механизмы для этого будут созданы. Ведь наследственные фонды помогут не только сохранить бизнес, но и смогут выплачивать какие-то премии, заниматься благотворительностью и прочим, если такие условия будут поставлены завещателем.

Но если возможность создавать наследственные фонды появится только осенью, когда вступят в силу соответствующие нормы, то рассчитываться через нотариусов можно уже сейчас. При крупных сделках передача денег — тревожный момент.

→ 6

ГРОМКОЕ ДЕЛО Закончилось судебное следствие над членами «Банды GTA»

Засада на обочине

Наталья Козлова

ВЫШЕЛ на финишную прямую самый громкий и долгий судебный процесс последних лет — процесс над так называемой «Бандой GTA». Вчера завершилось главное — судебное следствие и впереди остались лишь прения сторон и приговор, который, как ожидают, будет суровым — за 17 человеческих жизней подсудимым грозит пожизненный срок. А еще впервые в новейшей истории подсудимые попытались совершить дерзкий побег из здания суда в самый разгар процесса. Побег оказался неудачным, и это также затянуло суд.

Эта банда появилась в Подмосковье в 2012 году и держала в страхе водителей и пассажиров несколько лет. Но свое название банда получила лишь спустя два года, когда стало понятно, что жертв становится все больше, погибают люди, судя по всему, от рук одних и тех же убийц.

Чтобы их поймать, пришлось объединять силы всех правоохранительных органов и спецслужб.

Собрал группу убийц уроженец Киргизии Ибайдулло Субханов. Он был убит при задержании.

→ 7

РЕЗОНАНС

AP

→ 8

Что скрывается за заявлением Юлии Скрипаль

ЛЬГОТЫ Выбрать участок для предоставления вычета по земельному налогу нужно до 1 июля, и лучше это сделать самому

Шесть соток без налога

Евгений Гайва

Уведомлять налоговую инспекцию о выбранном земельном участке для налогового вычета (освобождения от земельного налога на 6 соток) россияне будут по утвержденной специальной форме, но в этом году возможна и произвольная форма. Главное — направить уведомление до 1 июля. Эксперты рассказали «Российской газете», почему выбрать участок для вычета лучше самому.

Получать вычеты по земельному налогу россияне начнут в этом году впервые за налоговый период 2017 года. Право на вычет имеют пенсионеры, инвалиды I и II групп, ветераны Великой Отечественной войны, Герои Советского Союза и другие льготные категории граждан. Земельный налог не будет взиматься, если площадь участка не более 600 квадратных метров. За площадь сверх этого лимита налог нужно платить. Если участков несколько, льготник имеет право выбрать один, к которому хочет применить вычет. Иначе налоговая инспекция автоматически применит вычет к одному участку с максимальной исчисленной суммой налога. «А это не всегда приводит к тому, что сумма налога после применения льготы окажется наименьшей», — говорит заместитель генерального директора Коллегии налоговых консультантов Валерий Курский.

→ 2

ОСНОВНЫЕ ПОКАЗАТЕЛИ ПО ЗЕМЕЛЬНОМУ НАЛОГУ (ФИЗЛИЦА)

Источник: Федеральная налоговая служба

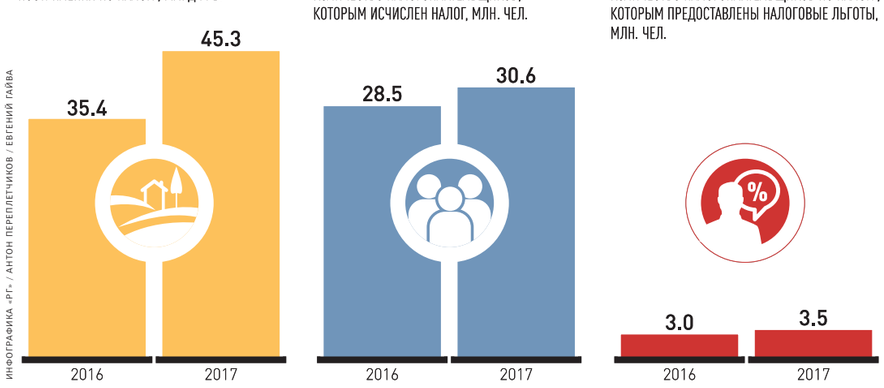

ИНФОГРАФИКА «РГ» / АНТОН ПЕРЕПЛЕТЧИКОВ / ЕВГЕНИЙ ГАЙВА

ФУТБОЛ

AP

→ 16

Роналду или Салах? «Реал» или «Ливерпуль»? Кому достанется главный трофей Европы, узнаем в субботу

Официальные курсы валют ЦБ России с 25.05.18

Австралийский доллар	46,4313	Венгерский форинт**	22,6018	Индийская рупия**	89,8186	Новый туркменский манат	17,5705	Таджикский сомони*	68,3499	Шведская крона*	70,2082
Азербайджанский манат	36,0911	Вон Республики Корея***	56,9884	Казахстанский тенге**	18,8403	Норвежская крона*	76,0436	Турецкая лира	13,1342	Швейцарский франк	61,8980
Армянский драм**	12,7167	Гонконгский доллар*	78,2519	Канадский доллар	47,7668	Польский злотый	16,7770	Узбекский сум****	76,7900	Южноафриканский рэнд*	49,4588
Белорусский рубль	30,7506	Датская крона*	96,7543	Киргизский сом**	89,9766	Румынский лей	15,6003	Украинская гривна*	23,5193	Японская иена**	55,9867
Болгарский лев	36,8491	Доллар США	61,4090	Китайский юань*	96,1860	СДР	87,0786	Фунт стерлингов	82,1959		
Бразильский реал	16,9283	Евро	72,0082	Молдавский лей*	36,4878	Сингапурский доллар	45,8003	Чешская крона*	27,8973		

*За 10
**За 100
***За 1000
****За 10000

4 607044 060159 18121

ЗАКОНОПРОЕКТ

Документы с чипами подорожают

ПЛАТА ЗА ТЕХНОЛОГИИ

Татьяна Замахина

УЖЕ этим летом россиянам, возможно, придется платить за загранпаспорта нового образца в полтора раза больше. Госдума одобрила в первом чтении законопроект о росте госпошлин — подорожание затронет также водительские удостоверения и ряд других документов нового поколения.

Срок вступления в силу поправок определен как «через месяц после официального опубликования». Так что тем, кто хочет получить новые документы по старым ценам, лучше поторопиться.

О новой стоимости документов депутатам рассказал замминистра финансов Илья Трунин. Итак, размер госпошлины на загранпаспорт нового поколения предлагается увеличить с 3,5 до 5 тысяч рублей. За выдачу такого же паспорта гражданину в возрасте до 14 лет — с 1,5 до 2,5 тысячи рублей.

Водительское удостоверение с электронным чипом подорожает с 2 до 3 тысяч рублей, а аналогичное свидетельство о регистрации транспортного средства — с 500 рублей до 1,5 тысячи рублей. Речь идет в том числе о документах, выдаваемых взамен утраченных или пришедших в негодность.

Впрочем, у россиян будет альтернатива. Как уточнили в минфине, «старый образец» останется пока по прежним ценам. «У граждан появится выбор в случае одобрения законопроекта: либо получить документ нового поколения, заплатив более высокую пошлину, либо получить документ старого поколения на бумажной основе», — заявил Трунин.

По его словам, подорожание пришлось предложить, потому что новые технологии обходятся дорого, и текущие госпошлины далеко не покрывают расходов из бюджета. По данным МВД, стоимость изготовления загранпаспорта с электронным носителем ежегодно возрастает на 10%.

ДОКУМЕНТ

Самозанятых освободят от НДФЛ до 2020 года

ПРОДЛИЛИ КАНИКУЛЫ

Татьяна Замахина

ГОСДУМА приняла в первом чтении правительственный законопроект о продлении до 2020 года налоговых каникул для самозанятых граждан.

Ранее освобождение от НДФЛ действовало до конца 2018 года. Согласно инициативе, россияне, которые работают в качестве домашнего персонала (нянями, сиделками, домработницами) и репетиторами, смогут не вставать на учет в ФНС до конца 2019 года. Конкретный перечень видов деятельности, на которые будут распространяться эти нормы, смогут определять регионы.

После окончания каникул самозанятые должны решить — стать индивидуальными предпринимателями или уплачивать налог по ставке 13%. Цель законопроекта — стимулировать таких работников выходить «из тени». Правда, ныне действующая акция от государства, по данным Счетной палаты (СП), хорошего результата не дала. В начале нынешнего года в ведомстве приводили данные о том, что на 1 декабря в системе ФНС зарегистрировалось всего 813 самозанятых. Таким образом, СП оценила меры как недостаточные с точки зрения обеспечения массовой легализации таких работников.

По свежим данным с заседания, официальных самозанятых в стране всего 1,4 тысячи. В будущем, пообещали в минфине, налоги для тех, кто выйдет «из тени», будут низкими, что должно способствовать регистрации самозанятых в налоговых органах. При этом продление льготного режима налогообложения самозанятых граждан в министерстве расценивают как промежуточную меру. Минфин, в частности, предлагает дать таким работникам право выбирать альтернативный налоговый режим — простой и не требующий посещения налоговых органов.

Невский респект

РИА НОВОСТИ

Премьер-министр Японии прибыл с супругой в Санкт-Петербург для участия в форуме.

1 → «Наши двусторонние отношения продолжают развиваться, в экономическом плане здесь наблюдается постоянный рост, это очень позитивно. Сегодня мы подпишем целый ряд очень важных контрактов в разных областях, — анонсировал Макрон. — Тот самый социальный форум, которому мы положили начало в Версале, то есть «Трианонский диалог», также функционирует, — это диалог между нашими гражданскими обществами, он сегодня очень активный, это также очень позитивно».

«Вне наших двусторонних отношений, думаю, сегодня настал такой момент, когда мы, две страны, у которых особый статус, поскольку мы постоянные члены Совета Безопасности ООН, поскольку у нас очень крепкие, глубокие исторические связи, у нас очень крепкие связи в сфере международной политики, считаю, что благодаря этому мы можем найти решения и работать сообща по всем направлениям, будь то Украина, Ближний Восток, Иран, Сирия, будь то, как мы представляем себе, многосторонний подход к международной политике», — заявил французский лидер.

После переговоров состоялась пресс-конференция. «Франция — наш традиционный партнер, взаимовыгодными отношениями с которым мы очень дорожим», — заявил журналистам Путин. «Диалог был очень открытым, прямым и эффективным», — сказал Макрон.

Помимо обсуждения двусторонних вопросов, лидеры обменялись мнениями по ситуации, связанной с выходом США из «иранской сделки». «Все взятые на себя обязательства Иран выполняет», — напомнил Путин. И добавил, что Москва против односторонних санкций — они нелегитимны и наносят ущерб мировой экономике.

Говорили и по Сирии. «Россия продолжит работу с правительством Сирии и оппозицией в рамках астанинского процесса... Мы готовы к контактам и с так называемой малой группой. Естественно, исходим из того, что при этом надо соблюдать принцип уважения суверенитета», — заявил Путин. «Мы решили создать механизм координационного взаимодействия между узкой группой и астанинским процессом», — сообщил Макрон. И нужно найти механизм определения виновных в химатаках, считает он.

Акцент

> Мы можем работать сообща и консолидировать наши силы для нахождения совместных инициатив

«Мы затронули конфликт на юго-востоке Украины, акцентировали важность неукоснительного выполнения минских договоренностей», — рассказал Путин. «Сегодняшние власти в Киеве не стремятся к урегулированию», — констатировал он. Но «нормандский формат» Москва поддерживает: диалог всегда лучше, чем конфронтация.

Лидеры прокомментировали отмену саммита глав США и КНДР. «Россия восприняла это известие с сожалением. Мы очень рассчитывали, что будет сделан существенный шаг к разрядке ситуации... И что это будет началом денуклеаризации Корейского полуострова», — заметил Путин. «Мы надеемся, что диалог будет возобновлен и встреча состоится», — добавил он. Макрон заметил, что процесс по снижению напряженности на полуострове должен продолжаться и международное сообщество должно действовать сообща.

Макрон призвал защищать многосторонний подход в международных отношениях. «Франция — независимая страна, и мы принимаем независимые решения. Мы верим в Европу... И наш диалог с Россией — часть нашей независимой политики.... Как и союз с США. Все это звенья нашего многостороннего подхода», — пояснил он. «Мы позволили некоему недопониманию проникнуть в наши двусторонние отношения... И я хотел бы, чтобы сегодня мы могли продвигаться вперед рука об руку», — сказал президент Франции. Он также отметил «вновь приобретенную» Россией роль сильного лидера, в частности в урегулировании на Ближнем Востоке.

«Я хотел бы сделать так, чтобы Россия поняла, что Франция — надежный партнер для построения совместного будущего», — заявил Макрон. И еще сказал, что его страна хотела бы участвовать в диверсификации российской экономики. На переговорах также шла речь о совместной работе в киберпространстве.

Кроме того, лидеры говорили о правах человека. В том числе и про украинского режиссера Олега Сенцова. Когда про него задали вопрос, Путин заметил, что Сенцов осужден за подготовку теракта в Крыму, и напомнил о ситуации с журналистом РИА Новости Кириллом Вышинским, арестованным на Украине как раз за свою профессиональную деятельность. Однако о ситуации с Вышинским французские журналисты не спрашивают. Владимир Путин считает это странным.

Центральным событием форума станет сегодняшнее пленарное заседание с участием Владимира Путина, Эммануэля Макрона и премьер-министра Японии Синдзо Абэ.

Фоторепортаж смотрите на сайте rg.ru/forumspb2018

ВЛАСТЬ Владимир Путин сделал кадровые предложения Игорю Шувалову и Дмитрию Рогозину

Космические дали

Кира Латухина,
Санкт-Петербург

Перед тем как приступить к международным делам — переговорам на полях Петербургского международного экономического форума, президент России Владимир Путин провел в Константиновском дворце в Стрельне две встречи — с бывшим первым вице-премьером Игорем Шуваловым и бывшим вице-премьером Дмитрием Рогозиным. Шувалову глава государства предложил возглавить Внешэкономбанк, а Рогозину — «Роскосмос».

«Игорь Иванович, предмет нашей встречи вам известен: как вы относитесь к этому предложению — возглавить Внешэкономбанк?» — поинтересовался глава государства у Шувалова. «В последние годы я работал в наблюдательном совете Внешэкономбанка, и вопросы, которые мы рассматривали под руководством председателя правительства, мне известны. И в последние два года команда Сергея Николаевича Горькова занималась по вашему поручению тем, что решала самые сложные проблемы, которые накоплены за предыдущие годы», — ответил собеседник.

«Работа проделана. В целом банк сейчас не в плохом состоянии, и, как я понимаю, сейчас он должен приобрести настоящий смысл развития и вписаться в эту повестку, которую вы объявили майским указом», — продолжил Шувалов. «Эту повестку я полностью разделяю, она очень важна для России. И банк, Внешэкономбанк, может занять место одного из центральных инструментов, для того чтобы эта повестка реализовалась. Накопленный опыт и силы и знания буду использовать для того, чтобы эти цели достичь», — заверил он.

РИА НОВОСТИ

Шувалову президент предложил возглавить «Внешэкономбанк», а Рогозину — «Роскосмос».

«Когда я думал об этом назначении и об этом предложении для вас, как раз и исходил из того, что вы долгие годы работали в правительстве, в значительной степени занимались крупными проектами, так или иначе работали с иностранными партнерами по очень многим направлениям — собственно говоря, это входило в круг ваших обязанностей», — пояснил Путин.

«Действительно, Сергей Николаевич много сделал для того, чтобы банк возродился, вновь встал на ноги и добился реальных результатов, успехов. Думаю, что у вас будет очень хорошая команда. И потом, у Сергея Николаевича тоже есть определенные идеи, — заметил президент. — Мне бы хотелось, чтобы вы пока все вместе поработали, чтобы этот банк, а это, собственно говоря, условно банк, это, скорее всего, все-таки институт развития, чтобы он именно таким и стал, его, конечно, нужно будет поддержать, надо будет еще дополнительно докапитализировать».

«Это отдельная тема. Знаю, что вы уже обсуждали с председателем правительства эти вопросы, знаю, что вас это тоже беспокоит. Задача такая стоит — докапитализация, потому что для того, чтобы банк эффективно выполнял эту функцию института развития, конечно, он должен быть дееспособным. Все это понимают, и мы постараемся вас поддержать», — заверил Путин.

«Ваш предыдущий опыт работы в правительстве по тем направлениям, которые входили в круг ваших обязанностей, конечно, на мой взгляд, на данном участке работы будет очень востребован. Это первое, — подчеркнул президент. — И второе: очень рассчитываю на то, что вы так с правительством и будете продолжать работать. В этом смысле ваша работа, конечно, изменится, ваш статус поменяется, но направление деятельности будет если не полностью совпадать, то в значительной степени будет таким, которое позволит вам полноценно использовать весь опыт, который вы накопили за предыдущие годы». «Спасибо за доверие, не подведем», — обещал Шувалов.

На следующей встрече президент предложил бывшему вице-премьеру Дмитрию Рогозину возглавить «Роскосмос».

«Вы мне докладывали и предложения по укреплению и развитию этой компании. Мы с вами их неоднократно обсуждали, — продолжил Путин. — Есть замечательная возможность в качестве руководителя этой компании начать осуществление всех предложенных вами же планов развития компании «Роскосмос».

«Сделаю все возможное и необходимое для того, чтобы оправдать ваше доверие, — пообещал Рогозин.

«Надо посмотреть в том числе и на укрепление команды, с тем чтобы эту, по сути, целую отрасль возглавляли люди, которые изнутри знают, как она устроена. Это должны быть хорошие специалисты, высококлассные ученые, организаторы. Мы с вами об этом еще поговорим...» — заключил президент.

ИНИЦИАТИВА

На парламентских выборах можно будет голосовать на удобных участках

Дума ближе к дому

Татьяна Замахина

СИСТЕМА «Мобильный избиратель», позволяющая голосовать на удобных участках, заработает на следующих парламентских выборах. Госдума приняла соответствующий закон в третьем чтении.

Таким образом, на думскую избирательную кампанию распространяется механизм, успешно опробованный на выборах президента РФ 18 марта нынешнего года. Удобная система, по оценке авторов закона, помогла повысить активность избирателей и привлекла на участки несколько миллионов человек.

> Гражданин РФ сможет подать заявление о включении в список избирателей по месту фактического нахождения

Теперь и в преддверии парламентских выборов гражданин РФ сможет подать заявление о включении в список избирателей по месту фактического нахождения. Не нужно будет ездить за открепительными удостоверениями. Раньше это снижало явку, ведь не каждый избиратель был готов преодолевать подчас немалые расстояния, чтобы открепиться от «своего» участка.

«Мы используем возможности современных технологий, которые гарантируют простоту и скорость подачи заявки на смену участка, — пояснил один из авторов Виктор Пинский («Единая Россия»). — Это можно будет сделать через МФЦ или через портал госуслуг, вообще не выходя из дома». Уведомить избирком о своем желании можно будет за 45 суток и вплоть до дня, предшествующего голосованию.

Депутаты от оппозиции выразили опасения, не будет ли создан риск для применения на выборах так называемых каруселей. Однако Пинский заметил, что именно используемые технологии «позволяют полностью исключить возможность голосования на нескольких избирательных участках». Кстати, закон — во избежание рисков нарушений — позволяет проголосовать на любом удобном участке только за кандидатов, которые идут по партийным спискам. Что касается голосования за одномандатников, то сменить участок будет возможно только в рамках своего избирательного округа.

Принятый закон одновременно закрепляет право Общественной палаты РФ, общественных палат субъектов РФ назначать наблюдателей в избирательные комиссии. Кроме того, закреплена возможность применения средств видеонаблюдения в помещениях территориальных избирательных комиссий.

Шесть соток без налога

1 → Происходит это потому, что у земельных участков может быть разная кадастровая стоимость или к ним могут применяться различные налоговые ставки.

Например, есть два участка пять соток и десять соток, рассуждает эксперт. По первому участку уплачивается налог в 1000 рублей (по 200 рублей за сотку), а по второму — 1100 рублей (по 110 рублей за сотку). По нормам Налогового кодекса, по умолчанию, вычет будет применен в отношении второго земельного участка в размере 10 соток. Тогда совокупная сумма налога, подлежащего уплате, составит 1440 рубля. То есть полная сумма налога за первый участок (1000 рублей) плюс налог за четыре сверхлимитные сотки второго участка по 110 рублей за сотку (440 рублей). Если бы налогоплательщик применил вычет по первому участку в размере пяти соток, то по этому участку был бы полностью освобожден от уплаты налога. Тогда общая сумма налога по двум участкам была бы 1100 рублей.

Кроме того, на практике могут возникать различные технические ошибки, в результате которых вычет не будет применен. Потому все же стоит самому заполнить форму уведомления и направить в налоговый орган, отмечает директор «Первой Ростовской налоговой консультации» Анастасия Гревцова.

В этом году уведомление за 2017 год можно подавать в произвольной форме в налоговый орган по своему выбору, пояснили «Российской газете» в Федеральной налоговой службе. Хотя рекомендуется утвержденная форма. В следующем году она станет обязательной.

В форме уведомления указываются сведения о налогоплательщике и документе, удостоверяющем его личность, номер телефона. Участок, к которому гражданин желает применить вычет, обозначается кадастровым номером. В налоговый орган его можно предоставить через «личный кабинет», принести самому или отправить по почте.

А вот чтобы получить сам вычет по земельному налогу, нужно подать в налоговый орган заявление. Сделать это будет необходимо тем россиянам, которые с налогового периода 2018 года впервые получат право на вычет и ранее не пользовались налоговыми льготами. Например, если в течение этого года человек достигнет пенсионного возраста, поясняют в ФНС. Для тех граждан, кто раньше уже пользовался налоговыми льготами по другим имущественным налогам, вычет по земельному налогу будет применяться автоматически на основании имеющихся у налогового органа сведений.

«Пока налогоплательщики мало знают о новом налоговом вычете. Обычно они начинают активно обращаться за вычетами после того, как пройдет хотя бы один налоговый период», — говорит Анастасия Гревцова. Всем налогоплательщикам она рекомендует открыть «личный кабинет». С его помощью можно отслеживать исчисленные налоги и своевременно уведомлять налоговую инспекцию о предоставлении вычета, отмечает эксперт.

Земельный налог исчисляется в зависимости от кадастровой стоимости земельного участка. Его ставки устанавливаются муниципальными образованиями, но не могут превышать 1,5 процента. Для отдельных категорий участков установлена ставка не выше 0,3 процента. Например, для земель сельхозназначения, участков, занятых жилищным фондом, или участков, приобретенных для личного подсобного хозяйства, садоводства и огородничества.

Как легализовать дачи, гаражи, бани и другие строения — узнайте на сайте rg.ru/art/1541786

Гости Какие персоны и мнения принял в этом году Петербургский международный экономический форум

Окно в Петербург

Роман Маркелов

В четверг начал работу 22-й Петербургский международный экономический форум (ПМЭФ). Петербург на три дня, с 24 по 26 мая, фактически становится экономической столицей мира. В этом году на форум приехали около 15 тысяч участников из 140 стран. Ключевыми зарубежными гостями ПМЭФ-2018 стали президент Франции Эммануэль Макрон, премьер-министр Японии Синдзо Абэ и глава Международного валютного фонда Кристин Лагард. Приехали руководители международных энергетических гигантов (Total, BP, Shell), генсек ОПЕК Мохаммед Баркиндо.

В этом году площадка форума выполняла роль места первой полномасштабной встречи бизнеса и нового правительства, сформированного неделю назад. Заявления чиновников должны были прояснить подробности дальнейшей экономической политики государства. Теперь она неизбежно связывается также с новым программным майским указом президента Владимира Путина (в нем более ста целей по довольно широкому спектру — в том числе улучшение демографии и продолжительности жизни, двукратное снижение бедности, вхождение России в топ-5 экономик мира). Расходы на его выполнение в ближайшие шесть лет правительство оценивает в сумму от восьми триллионов до 25 триллионов рублей. Определить полный список источников финансирования этих расходов кабмину предстоит в ближайшие месяцы.

Источники получения восьми триллионов рублей могут быть разными, но ключевой вопрос — смогут ли эти дополнительные расходы увеличить потенциальные темпы экономического роста, ведь ВВП уже растет темпами на уровне потенциальных, заявила на сессии ПМЭФ-2018 глава Банка России Эльвира Набиуллина. «Это оценка ЦБ: 1,5–2 процента — это потенциальные темпы роста, а любой фискальный стимул без достаточных структурных реформ, если мы сдвигаем эти потенциальные темпы роста, может привести к элементам перегрева экономики, к росту инфляции, к краткосрочному всплеску роста и затем падению», — считает Набиуллина. По ее словам, такая ситуация наблюдается во множестве стран, где фискальные стимулы применяются без структурных реформ.

По мнению министра экономического развития Максима Орешкина, без решения проблем демографии и платежного баланса рост российской экономики рискует замедлиться до одного процента. Так, на российском рынке труда наблюдается дефицит, на это указывают рекордно низкая безработица и высокие темпы роста зарплат, сообщил он. Риски платежного баланса Орешкин связал с тем, что рост экспорта России связан в основном с ростом мировых цен на сырье.

Одним из источников для более быстрого роста экономики может стать специальный фонд для инфраструктурных инвестиций. О его создании объявил на ПМЭФ первый вице-премьер, министр финансов РФ Антон Силуанов. По его словам, фонд появится в 2019 году, его объем составит три процента ВВП, основная задача — массированные государственные вложения в инфраструктуру, которые впоследствии стимулировали бы и частный бизнес. Позже замминистра финансов Владимир Колычев уточнил, что фонд будет временным и проработает до 2024 года, его размер составит три триллиона рублей.

Силуанов пояснил, что фонд создается в бюджете. «Вы спросите — откуда деньги? Мы планировали здесь, что это деньги не конъюнктурных доходов, это деньги не от доходов, получаемых от нефти и газа. Это деньги, которые мы планируем получить от привлечения долгового финансирования, но в рамках так называемого золотого правила. Мы можем привлечь деньги с рынка, направив эти деньги на инвестиции, которые будут создавать нам дополнительные государственные активы и которые будут работать для экономики», — сообщил первый вице-премьер.

По его мнению, в случае если темпы роста экономики разгонятся до трех процентов в год, то можно будет избежать и наращивания государственного долга. «Использование инструментов долгового финансирования исключительно для вложений в инфраструктуру в данный момент считаю абсолютно оправданным решением», — подчеркнул он.

Акцент

> В этом году в Петербург приехали главы мировых энергетических гигантов — BP, Total, Shell

У нового главы Счетной палаты, бывшего министра финансов Алексея Кудрина более широкий взгляд на вопрос госдолга. «Сегодня я бы видел несколько более мягкий подход к долгу. Сегодня, конечно, он может чуть-чуть подрасти. В последние годы он рос и сегодня составляет 13 процентов. Он может подрасти и сейчас, в ближайшие шесть лет — на 5–7 процентов. Это ресурс роста», — сообщил Кудрин. По его словам, вкладывать эти деньги нужно не только в инфраструктуру, но также в медицину и образование.

По мнению главы МВФ Кристин Лагард, Россия может позволить себе незначительно увеличить госдолг, но соблюдая при этом бюджетное правило. Его частое изменение может отпугнуть иностранных инвесторов, считает она. С предложением повысить цену отсечения нефти в бюджетном правиле с 40 до 45 долларов выступил Алексей Кудрин, но поддержки в правительстве инициатива не нашла. Эльвира Набиуллина также заявляла, что госдолг можно наращивать лишь до определенного предела и только на проекты, обеспечивающие экономический рост.

Правительство пока не объявило свои окончательные планы еще по одной ключевой теме, весьма интересующей бизнес, — налоговой политике. Антон Силуанов рассказал на ПМЭФ, что в ближайшие шесть лет налоговый режим в России меняться не будет. Однако он сообщил, что при этом налоговую систему ожидает определенная «донастройка». Вероятно, одним из элементов подобной «донастройки» можно считать объявленные минфином в начале мая планы по введению налога для самозанятых. Пока планируется, что ставка налога для них составит три процента при оказании услуг физлицам, шесть процентов — при оказании услуг юридическим лицам.

Еще одним, совершенно неизбежным, сюжетом форума стала тема международных санкций против России. Последняя на данный момент волна ограничений прошла в начале апреля, когда минфин США расширил санкционный список еще несколькими десятками фигурантов — среди них впервые оказались представители частного бизнеса. Новые санкции вызывали трехдневную турбулентность на российском финансовом рынке и ослабили рубль. По словам Алексея Кудрина, до последней волны ограничений негативное влияние санкций на российскую экономику шло по остаточному принципу и уменьшалось — они отнимали около 0,2–0,3 процента роста ВВП. «Сейчас, после последней волны санкций, скорее всего, это влияние увеличилось, наверное, до 0,5 процента ВВП», — констатировал он.

Некоторые компании из санкционного списка обратились за помощью государства — они запрашивали ликвидность на 100 миллиардов рублей. Ранее поддержку в виде рыночного кредита от Промсвязьбанка (на его базе создается опорный банк для гособоронзаказа и госконтрактов) получила «Ренова» Виктора Вексельберга. По словам Антона Силуанова, на общих рыночных условиях будет оказана поддержка и «Русалу», тоже обратившемся за кредитной поддержкой. Силуанов также анонсировал, что правительство готовит новые решения для компаний, оказавшихся в санкционном списке.

РИА НОВОСТИ

Ключевые спикеры ПМЭФ-2018 спорили о необходимости наращивания российского госдолга.

ПМЭФ-2018: Видео, новости и комментарии
rg.ru/forumspb2018

КАРЬЕРА Победители конкурса «Лидеры России» рассказали о своих новых возможностях

Лифт идет вверх

Мария Голубкова

На Петербургском международном экономическом форуме несколько сессий были связаны с обсуждением создания некоммерческой организации «Россия — страна возможностей», указ о которой накануне подписал президент РФ.

НКО объединит все проекты платформы «Россия — страна возможностей». Сейчас их 14, и один из них — конкурс «Лидеры России». С его победителями на форуме встретилась корреспондент «РГ». Все три собеседника назвали главной задачей новой структуры возобновление работы эффективных социальных лифтов.

Заместитель руководителя Агентства Дальнего Востока по привлечению инвестиций и поддержке экспорта Максим Дузь полагает, что во взаимодействии власти и бизнеса необходимо расширение горизонтального взаимодействия. Для себя он, например, не исключает, что перейдет из одной категории в другую. «Мой личный опыт свидетельствует, что организации, построенные по жесткому авторитарному принципу, не являются столь эффективными, как командная работа на достижение результата, — пояснил он. — В этом плане «Россия — страна возможностей» как раз тот самый социальный лифт, который может внести во властные структуры людей, умеющих работать по этим принципам, двигаться вперед и заинтересованных в этом движении».

По мнению советника председателя совета директоров по экономике и финансам АО «БИЗНЕС АЛЬЯНС» Виталия Мильке, роль государства в создании НКО «Россия — страна возможностей» — прежде всего организующая. Тот же конкурс «Лидеры России» породил между его участниками широчайшие связи, наладил общение, но «часть этого общения необходимо перенести в официальную платформу и структурировать — это и есть задача государства». И особенно интересно, что «сверху» можно в одной организации объединять людей разного возраста, опыта, регионов, рода деятельности и компетенций.

Сейчас Виталий Мильке заканчивает работу над диссертацией по компьютерному обучению и машинному интеллекту. В этой сфере он, кстати, тоже отметил организующую роль государства. Например, в Великобритании с 2012 года идет работа над проектом «100 тысяч геномов» — с помощью поликлиник берется отбор анонимных ДНК у заведомо больных людей, и в перспективе такая работа приведет к созданию персонифицированной медицины. А в США открытие государственных баз данных привело к резкому росту стартапов.

Еще один победитель конкурса Илья Торосов по его итогам получил должность замминистра экономического развития без стажировки. По его мнению, новая НКО — это возможность перезапустить свою карьеру и, если угодно, логическое продолжение ЕГЭ. «Первый, на мой взгляд, кирпичик в восстановление социального равенства и повышения общего уровня и возможностей людей — это введение единого госэкзамена, — поясняет он. — Второй — платформа «Россия — страна возможностей», и это российское ноу-хау. В США социальный лифт — это бизнес, в Европе — партия».

Собеседники «РГ» сходятся во мнении, что сегодня в стране необходимо прежде всего обеспечить рост сопричастности людей общему делу, а для этого нужен равный доступ к инфраструктуре — будь то знания или даже дороги. НКО «Россия — страна возможностей» может его обеспечить.

АЛЕКСАНДР ДЕМЬЯНЧУК / ФОТОХОСТ-АГЕНТСТВО ТАСС

В России нужен равный доступ к инфраструктуре — будь то знания или даже дороги, считают собеседники «РГ».

МНЕНИЕ

ДОЛГОСРОЧНЫЙ ПРОЕКТ

Создаваемая по инициативе президента России Владимира Путина автономная некоммерческая организация (АНО) «Россия — страна возможностей» поможет наладить эффективное взаимодействие между проектами, входящими в одноименную открытую платформу, и помочь развитию каждого из них. Такое мнение высказал в беседе с «РГ» проректор РАНХиГС Алексей Комиссаров, руководитель одного из крупнейших проектов платформы — «Лидеры России».

Владимир Путин ранее объяснял цель нововведения так: «Чтобы молодые люди у нас понимали, видели, что социальные лифты работают вне зависимости от каких-то левых сил, правых сил, каких-то связей, а их профессиональный рост связан прежде всего с личными деловыми качествами».

Первым проектом новой платформы стал конкурс «Лидеры России», в котором приняли участие без малого 200 тысяч человек. Триста финалистов получили образовательные гранты в размере одного миллиона рублей, 103 победителя проходят стажировки у лучших управленцев страны — министров, губернаторов, топ-менеджеров крупнейших компаний. Некоторые и сами заняли высокие руководящие посты в бизнесе и на госслужбе. Затем к платформе присоединились еще 13 проектов самой разной направленности.

За прошлый год платформа привлекла в свои проекты сотни тысяч участников, в марте в Москве состоялся форум «Россия — страна возможностей», с делегатами которого побеседовал президент. 22 мая глава государства подписал указ о создании АНО с тем же названием. Ее учредителем будет Управление делами президента.

«Я очень рад тому, что, как и было обещано, платформа «Россия — страна возможностей» — долгосрочный проект, это серьезная программа по развитию социальных лифтов, — сказал в беседе с «РГ» Алексей Комиссаров. — Я надеюсь, что будет появляться на этой платформе еще больше разных проектов и количество участников будет только расти».

Новая структура будет очень полезна и такому крупному конкурсу, как «Лидеры России», уверен его руководитель, поскольку поможет не только развитию каждого проекта в отдельности, но их взаимодействию друг с другом. «Например, мы планируем, что победители «Лидеров России» будут выступать наставниками для других проектов, таких как «Я — профессионал» или «Управляй», возможно, для школьников, которые участвовали в конкурсе «Мой первый бизнес, — поделился Алексей Комиссаров. — И вот такая взаимосвязь очень важна. Здесь роль создаваемой структуры должна быть очень высока — чтобы это были не разрозненные проекты, а единая платформа».

Галина Мисливская

Если

Валерий Выжутович,
политический обозреватель

ЗАПРОС НА ПЕРЕМЕНЫ

В РОССИЙСКОМ обществе созрел запрос на перемены. Такой вывод следует из доклада Федерального научно-исследовательского социологического центра РАН. Доклад так и называется: «Российское общество после президентских выборов-2018: запрос на перемены».

Число людей, ратующих за перемены, за последние шесть лет увеличилось вдвое — до 56 процентов, говорится в докладе. При этом 45 процентов респондентов уже заметили перемены к лучшему. Чуть более оптимистично стали смотреть граждане и на перспективы России. Среди позитивно оценивающих будущее доминирует молодежь от 18 до 30 лет. Больше всего россияне верят в скорое усиление военной мощи (59 процентов), прогресс в науке и высоких технологиях (38), появление доступной ипотеки (34 процента) и вхождение российской экономики в пятерку ведущих (32).

> Среди позитивно оценивающих будущее доминирует молодежь от 18 до 30 лет

Власть и население понимают перемены по-разному, комментирует руководитель исследования академик Михаил Горшков: «У власти более широкое понимание перемен, они связаны и с внутриполитической жизнью, и с международной. Например, задача технологического прорыва. Россияне же хотят перехода к новому качеству жизни, но это не особо касается трансформации политических институтов. Если бы более половины продолжали поддерживать установку на стабильность, это означало бы консервацию сниженного уровня жизни и умеренного развития вперед, а они этого не хотят». По мнению академика, нужно использовать позитивный настрой населения для проведения реформ: «Президент умеет работать с общественным мнением, а вот многие чиновники — нет. Они отказываются от общения с населением, хотя сейчас общество готово к диалогу. Поэтому большой вопрос, смогут ли власти эти настроения использовать».

Что запрос на перемены есть, подтверждается и другими исследованиями. По данным фонда «Общественное мнение», число сторонников значительных изменений в управлении страной за последние шесть лет увеличилось с 44 до 48 процентов, доля выступающих за незначительные снизилась с 27 процентов до 21, с 14 до 20 процентов выросло число тех, кто считает, что никакие реформы не нужны. Примерно такие же настроения зафиксированы социологами ВЦИОМ. Здесь о необходимости реформ во многих сферах жизни говорят 59 процентов респондентов, треть опрошенных считают, что нужны некоторые реформы, 2 процента отрицают необходимость реформ.

> Число людей, ратующих за перемены, за шесть лет увеличилось вдвое — до 56 процентов

Большинство россиян понимают под позитивными переменами главным образом укрепление экономики и социальной сферы. По опросу «Левада-центра», приоритетными задачами нового президентского срока люди называют повышение пенсий, зарплат и социальных пособий (39 процентов), доступные и качественные медицину и образование (25), развитие экономики, выход из кризиса и снижение зависимости от нефти (20).

Что касается демократии, то, по мнению российского большинства, она нужна, но «совершенно особая, соответствующая национальным традициям и специфике страны. По данным «Левада-центра», нужной демократию считают 62 процента опрошенных, а 55 процентов признают ее только в национальном обличье. Почти 45 опрошенных уверены, что западная демократия несет России хаос и разрушение. События последнего времени укрепили убежденность большинства (64 процента) в том, что отношения между Россией и Западом будут всегда строиться на недоверии. Только 24 процента граждан считают, что эти отношения могут быть по-настоящему дружественными. Людьми западной культуры «совершенно не ощущают себя» 43 процента опрошенных, а для 37 процентов «это не очень важно». Однако тот факт, что многие соотечественники имеют имущество на Западе и посылают туда учиться своих детей, раздражает лишь 21 процент россиян.

Большинство российских граждан считают важным, чтобы в стране была демократия. Доля ее сторонников сейчас составляет 64 процента (на 15 процентов больше, чем в 2016 году). В то же время половина — 50,5 процента — опрошенных думают, что большинству их сограждан не так важно, есть ли в России демократия, 21,8 процента «все равно», 5,4 процента — «не важно», 6 процентов затрудняются с ответом. При этом россияне доверяют инициативам государства, а до 70 процентов респондентов готовы к ограничению свободы СМИ. Таковы результаты исследования, проведенного германским Фондом Фридриха Наумана.

> Большинство россиян понимают под позитивными переменами укрепление экономики и социальной сферы

В ходе опроса респондентов также попросили дать определение свободы. Почти четверть опрошенных понимают под этим «свободу выбора, решения, голоса, передвижения, мысли, слова, самовыражения». Около 7,5 процента считают, что свобода — «это ни от кого и ни от чего не зависеть». Еще 4,9 процента полагают, что свобода — это «финансовая независимость, достаток». На вопрос, от кого зависит их жизнь, 67,5 процента респондентов ответили, что она «в большей степени зависит от них лично», 20,2 процента — от государства, 7 процентов — «от других людей», остальные затруднились с ответом.

Отсутствие потребности в гражданских свободах объясняется, помимо прочего, патерналистскими настроениями. Эти настроения по-прежнему очень сильны. Поэтому запросы значительной части общества обращены к власти. В том числе и запрос на перемены, которые граждане понимают по-своему, не выходя в своих представлениях за пределы экономики и социальной сферы.

Все материалы автора
rg.ru/sujet/181

Авиация В Москве открылась международная вертолетная выставка HeliRussia 2018

Летать, так элегантно

Сергей Птичкин

Одиннадцатая по счету презентация лучших достижений мировой вертолетной индустрии традиционно проходит в московском выставочном центре «Крокус», она будет открыта с 24 по 26 мая. И каждый раз она чем-то удивляет.

Кстати, санкции санкциями, но в столицу России приехали представители 49 иностранных компаний из 19 стран мира. И это не какие-то мелкие фирмочки, а ведущие производители вертолетной техники и всего, что с ней связано. Вот лишь некоторые из них: Airbus Helicjpters, Augusta Westland, Safran Helicopter Engines, Bell, Jet Transfer, Sicorsky. А площадь самой выставки увеличилась с 12 000 до 13 100 кв. м.

То, что международное сотрудничество в области вертолетостроения продолжается, подтвердила весьма эффектная презентация нового легкого соосного вертолета VRT500. Холдинг «Вертолеты России» представил полноразмерный макет этой винтокрылой машины. Впервые ее показали на авиасалоне МАКС-2017, но в виде небольшой модели. И вот можно увидеть, как будет выглядеть вертолет в реальности. Более того, сейчас проходят прочностные испытания несущей конструкции. А опытный образец обещают поднять в воздух уже в следующем году.

Вертолет элегантен. Как сказали специалисты, над обликом машины трудились разработчики французских вертолетов. Сам вертолет проектировался бригадой, в которую входили и отечественные, и зарубежные специалисты. Этот коллектив объединился в КБ «ВР—Технологии», как дочерней структуры холдинга «Вертолеты России».

Анатолий Сердюков—бывший министр обороны, а сейчас индустриальный директор авиационного кластера госкорпорации «Ростех», присутствовавший на открытии выставки HeliRussia 2018 и презентации VRT500, сказал: «Впервые за долгие годы мы выходим на рынок легких вертолетов массой до 2 тонн. На этом рынке высокая конкуренция, что диктует повышенные требования к качеству, надежности и возможностям техники. VRT500 обладает прекрасными летно-техническими характеристиками, что вкупе с привлекательной ценой должно обеспечить успех машины не только на внутреннем, но и на зарубежных рынках».

VRT500—легкий однодвигательный вертолет соосной схемы расположения винтов и взлетной массой 1600 кг. Машина будет обладать самой объемной в своем классе грузопассажирской кабиной общей вместимостью до 5 человек и оснащаться самой современной авионикой. Закладываемые в вертолет летно-технические характеристики позволят ему развивать скорость до 250 км/ч, совершать полеты на дальность до 860 км, брать на борт до 730 кг полезной нагрузки. Вертолет предполагается в пассажирской, многоцелевой, грузовой, учебной, VIP и медико-эвакуационной конфигурациях.

Если говорить о перспективе продвижения VRT500, то, по словам руководителя холдинга «Вертолеты России» Андрея Богинского, к 2035 году планируется реализовать около 1000 машин, что позволит занять до пятнадцати процентов в мировом сегменте легких вертолетов массой до 2 тонн. Как считает Богинский, именно этот класс вертолетов в перспективе станет самым массовым.

Наверное, к новости можно было бы отнести и показ легкого вертолета «Касатка 505», созданного российским опытно-конструкторским бюро с нероссийским названием Agan Aircraft Group.

Организаторы выставки уверяли, что этот показ вызовет значительный интерес. Увы, ничего интересного не было. Во-первых, доставили его в выставочный центр и смонтировали уже после открытия HeliRussia 2018. Во-вторых, сама машина—какая-то странная компиляция различных наработок далеко не первой свежести. В частности, несущую систему, по словам самих разработчиков, заимствовали у американского вертолета Sikorsky S-50. А он поднялся в воздух более 60 лет назад. Такой временной срок позволяет использовать чужие разработки без нарушения авторских прав. Но как-то не вдохновляет. А название «Касатка»—это имя военного многофункционального вертолета Ка-60, который в воздух поднялся, но в серию так и не пошел.

Конечно, если у людей деньги есть, и они готовы вкладывать их в удовлетворение своих технических амбиций, это их право. Но не мешало бы ознакомиться хотя бы с теми названиями, которые уже используются, чтобы не обрекать себя на заведомую вторичность.

Зато в области создания беспилотных вертолетов показано немало интересных образцов, которые действительно можно считать оригинальными.

Например, «Сириус»—беспилотник, в котором удачно сочетаются самолет и вертолет. Разработчики считают, что он очень пригодится для выполнения задач в сложных климатических условиях Крайнего Севера. Например, сопровождение судов и самолетов, ледовая разведка, обследование проходящих в Арктике трубопроводов и ретрансляция радиосигналов. В конструкции аппарата широко применяются композитные материалы, обеспечивающие ресурс более 10 000 часов, в том числе при экстремальных режимах эксплуатации и в условиях заполярного круга.

Другая по-настоящему инновационная модель беспилотника—первая в мире промышленная авиагрузовая платформа SKYF. Это беспилотник мультироторного типа, построенный по уникальной схеме с разделением подъемных и управляющих винтов и использующий бензиновый двигатель.

Основное преимущество аппарата—феноменальная для беспилотника такого типа грузоподъемность, достигающая 250 кг. Помимо транспортировки грузов модель может применяться для выполнения авиасельхозработ и воздушного пожаротушения. Демонстрируется летный образец.

Очень интересная экспозиция у концерна «Радиоэлектронные технологии». Это более 80 экспонатов. Показаны современные компоненты вертолетов Ми-28Н «Ночной охотник». Похоже, боевой вертолет с красивым названием, наконец-то, сможет видеть ночью.

По ночному видению проговаривалась весьма интересная идея. Одна из компаний-эксплуатантов Ми-8 решила вложиться в адаптацию своих гражданских вертолетов к полетам ночью. Ранее таким преимуществом обладали исключительно военные винтокрылы. Вертолеты, способные летать в темноте, пригодятся как медицинские, спасательные. Да и в условиях полярной ночи они будут очень кстати.

В рамках HeliRussia 2018 запланировано провести множество «круглых столов» и научно-практических конференций. Пройдут увлекательные соревнования маленьких беспилотников. Вообще, на этой выставке есть на что посмотреть и взрослым, и детям.

СЕРГЕЙ МИХЕЕВ

Вертолет VRT500 стал сенсацией выставки HeliRussia 2018. И презентация его была яркой.

Акцент

> VRT500 будет развивать скорость до 250 км/ч, летать на дальность 860 км с 730 кг полезной нагрузки на борту

СЛЕДСТВИЕ В Минобороны России озабочены предвзятостью голландских следователей

«Бук» известно чей

Иван Петров

НИ ОДИН зенитный ракетный комплекс (ЗРК), принадлежащий Вооруженным силам России, российско-украинскую границу никогда не пересекал. Так в Министерстве обороны России вчера прокомментировали выводы Совместной следственной группы по расследованию крушения «Боинга» в Донбассе летом 2014 года.

> Голландское следствие нацелено обосновывать свои выводы только изображениями из социальных сетей

«Минобороны России как в первые часы после трагедии, так и в дальнейшем официально опровергло инсинуации украинской стороны о якобы причастности российских военнослужащих к катастрофе в небе Украины и доводило соответствующие доказательства голландской следственной группе»,—подчеркнули в министерстве.

Отмечается, что в рамках взаимодействия с голландскими следователями Россия представила им исчерпывающие доказательства, подтвержденные в том числе натурными испытаниями, однозначно указывающие на причастность именно украинских расчетов ЗРК «Бук» к уничтожению пассажирского «Боинга». Имеется в виду эксперимент, проведенный российскими оборонщиками из компании «Алмаз-Антей» (производитель ЗРК «Бук»), которые имитировали запуск ракеты по цели, используя для этого старый списанный «Боинг».

Российские военные выразили озабоченность «нацеленностью голландского следствия на обоснование своих выводов за счет использования только изображений из соцсетей, подвергнутых искусной обработке компьютерными средствами графического редактирования». «Причем часть использованных в ходе брифинга изображений подготовлены украинскими спецслужбами и ранее не раз демонстрировались псевдорасследователями из Bellingcat,—отметили в министерстве.—Данные фейки были дезавуированы и опровергнуты российскими экспертами». Особо в Минобороны России обратили внимание на то, что «голландскими следователями абсолютно не учитываются и отвергнуты показания очевидцев из близлежащих к району катастрофы украинских населенных пунктов, свидетельствующие о пуске ракеты с территории, подконтрольной украинским вооруженным силам». А это не обезличенные изображения из социальных сетей, а конкретные люди, которые сделали свои заявления под запись, в том числе представителям европейских и американских СМИ, указали в минобороны.

ЭКСПЕРИМЕНТ Маркировка продуктов в России начнется с молока и творога, а парфюмерии—с духов

Закодируют от подделок

Ольга Игнатова

С инициативой провести на своем производстве в России эксперимент по маркировке молочной продукции специальными матрикс-кодами выступила компания Danone. Об этом «РГ» рассказали в Центре развития перспективных технологий, который является оператором Единой национальной системы цифровой маркировки и прослеживаемости товаров.

Как пояснили в центре, эксперимент позволит понять, насколько удобно наносить на каждую упаковку йогурта, творожка или сметаны специальные контрольно-идентификационные знаки, и оптимизировать затраты на внедрение маркировки для отрасли.

Сегодня существуют различные варианты кодирования продукции, и каждая отрасль выбирает для себя наиболее удобные. По словам председателя правления бизнес-объединения «Союзмолоко» Андрея Даниленко, молочный бизнес заинтересован в реализации идеи прослеживаемости товаров от производителя до потребителя, которая исключает попадание на прилавки откровенного фальсификата. Однако в данный момент столкнулся с техническими трудностями при интеграции с системой электронной ветеринарной сертификации «Меркурий». «Мы хотели бы рассмотреть возможность использования системы маркировки как альтернативы ветсертификации для готовой продукции»,—предлагает Даниленко.

ЦИФРА

30 ПРОЦЕНТОВ

товаров на парфюмерном рынке—контрафакт

Впрочем, правительство пока не определило дату начала маркировки продовольственной продукции. Ранее речь шла о лете. В начале мая правительство утвердило перечень из 10 товаров, подлежащих обязательной маркировке. В список вошли сигареты, одежда из кожи, пальто, куртки и плащи, обувь, постельное белье, фотокамеры, шины, духи и туалетная вода.

Для большинства товаров маркировка станет обязательной с 1 декабря 2019 года. Для табачной продукции—с 1 марта, а для обуви—с 1 июля 2019 года. По словам главы минпромторга Дениса Мантурова, в перечень вошли те товары, по которым готовятся к запуску или уже идут добровольные эксперименты.

Например, в январе 2018 года стартовала добровольная маркировка табачных изделий. Сейчас матрикс-коды на пачки и блоки сигарет ставят 95 процентов производителей табачной продукции. Продажа маркированных сигарет через торговые сети началась со 2 апреля.

Добровольный эксперимент по обуви должен начаться 1 июня этого года. Прорабатывается вопрос по началу добровольного эксперимента парфюмерной продукции.

Исполнительный директор Ассоциации производителей парфюмерии, косметики, товаров бытовой химии и гигиены Петр Бобровский сообщил о создании рабочей группы по сотрудничеству с Центром развития перспективных технологий.

Доля контрафакта на парфюмерном рынке России достигла 30 процентов. Подделки известных брендов делают как внутри страны, так и везут из Китая.

REUTERS

Подлинность духов можно будет проверить не только «на запах», но и через мобильное приложение.

ПРОГНОЗ МВФ похвалил Россию за экономику

Взять за образец

Тарас Фомченков

ЭКОНОМИКА России в ближайшей перспективе будет расти, однако темпы будут невысоки, считают в Международном валютном фонде (МВФ), опубликовав отчет своей миссии в России. Глава МВФ Кристин Лагард считает многие макроэкономические показатели России просто образцовыми.

«Россия во многих аспектах устанавливает стандарт качества в том, что касается состояния макроэкономики. Если вы посмотрите на ситуацию с бюджетом, с инфляцией и долгом—все эти показатели во многом являются образцовыми»,—заявила Лагард в ходе одной из сессий проходящего в Санкт-Петербурге Международного экономического форума.

При этом эксперты фонда считают, что прогноз роста ВВП России в 2018 году на уровне 1,7 процента, а на 2019 год—1,5 процента стоит сохранить. Хотя и предупреждают, что среднесрочные перспективы экономики нашей страны можно назвать малообещающими. Почему? Причина, по мнению МВФ, кроется в слабом развитии инфраструктуры, старении населения, большой роли государства в экономике, а также в недостаточном уровне интеграции нашей экономики в мировую и геополитических рисках.

> Без структурных реформ у российской экономики не получится расти более чем на 1,5—2 процента в год

Впрочем, та же Лагард обнадежила, спрогнозировав, что запланированные в ближайшие 6 лет серьезные траты на «инвестиции в инфраструктуру, здоровье, образование, цифровую экономику—это абсолютно правильные цели». Однако глава МВФ предупредила: нельзя останавливаться, если цены на нефть пойдут стабильно вверх. По ее словам, это часто приводит к тому, что все успокаиваются и забывают о своих правильных планах.

Образцовое состояние экономики, как выразилась Лагард, это все-таки больше поэтическая метафора, однако в этой оценке нет ничего нового по сравнению с прежними оценками МВФ, считает руководитель направления «Финансы и экономика» Института современного развития Никита Масленников. «При этом российской экономике без структурных реформ преодолеть планку 1,5—2 процента не получится»,—уверен он. Масленников отмечает: повышение эффективности госрасходов в неэффективных секторах экономики—один из векторов, по которому надо двигаться. При этом резервный фонд по закону можно тратить на различные структурные проекты уже в 2019 году»,—напоминает он.

Список структурных реформ в целом понятен, считает Масленников. «У нас обозначены несколько секторов неэффективности. Это госзаказ, госинвестиции, многие программы не выполнены—деньги выделяются, но расходуются крайне неэффективно. И, наконец, все социальные сектора—начиная от пенсионной системы и заканчивая безадресной выдачей соцпособий. Ну и, конечно же, нужно восстанавливать инфраструктуру. И обязательно уже в этом году восстановить накопительную пенсионную систему в формате индивидуального пенсионного капитала»,—предложил эксперт.

ПРАВО КС обязал суды назначать срок принудительного психиатрического лечения

Арест против койки

Мария Голубкова, «Российская газета», Санкт-Петербург

КОНСТИТУЦИОННЫЙ суд РФ обязал суды назначать арестованным срок лечения в психиатрической больнице. Если гражданин был помещен в СИЗО как фигурант уголовного дела, но по медицинским показаниям находится в специализированном психиатрическом заведении, на него должны распространяться нормы УПК о сроках и условиях содержания под стражей.

КС рассматривал две жалобы на статью 435 Уголовно-процессуального кодекса РФ «Помещение в медицинскую организацию, оказывающую психиатрическую помощь в стационарных условиях». В первом случае мужчине отменили заключение под стражу после выявления психического заболевания, и суд поместил его в медучреждение до решения вопроса о применении к нему принудительных мер. То есть по сути бессрочно. Но статья 109 УПК четко определяет сроки содержания под стражей и их продление. Во втором случае суд решил во время принудительного лечения меру пресечения человеку не избирать. Это означает, что возможный срок ареста в случае, если он виновен, не будет засчитан в срок наказания.

> Причина сложившегося положения—лаконичность формулировок статьи о помещении в спецбольницу

Причина коллизии—лаконичность формулировок статьи 435 УПК, в которой указано лишь, что решение о принудительном лечении принимает суд. По мнению заявителей, это приводит к нарушению гарантий свободы. А если учесть, что принудительное лечение—это по сути лишение свободы, то не соблюдаются положения статьи 22 Конституции РФ. Судьи КС сочли, что в данном случае статья 435 УПК не противоречит Конституции. Но из-за возникших коллизий порядок помещения в психиатрическую спецорганизацию нуждается в толковании.

—Суд обязан установить срок, на который человек помещается в медорганизацию, в том числе календарную дату его истечения,—указали в Высшей юридической инстанции страны.—Продление срока должно быть с учетом положений УПК РФ. Если состояние улучшилось, то срок лечения не должен быть выдержан полностью. А если в психбольницу больной попал из-под стражи, то после окончания лечения вопрос об избрании меры пресечения суд решает заново.

Что касается жалоб на статью 435 УПК РФ, то дела заявителей должны быть пересмотрены.

ДИСКУССИЯ

Россия готова развивать расчеты в евро в противовес доллару

МИНФИН МЕНЯЕТ ВАЛЮТУ

Игорь Зубков

РОССИЯ увеличит долю внешнеторговых расчетов в евро и расширит использование европейской финансовой инфраструктуры, если Евросоюз займет твердую позицию против курса на расширение санкций, взятого США.

Об этом заявил первый вице-премьер, министр финансов Антон Силуанов на сессии Валдайского клуба «Время назад: политическое соперничество против экономического взаимодействия» в рамках Петербургского международного экономического форума. «Вопрос в готовности Евросоюза проводить самостоятельную политику»,—сказал он.

Участники сессии признали, что в обозримом будущем доминированию доллара ничто не угрожает, а значит, США, скорее всего, продолжат использовать уникальное положение своей валюты для продвижения интересов с помощью санкций. Однако это тупиковый путь, считает Силуанов. «Если нам ставят где-то преграды, мы ищем обходы»,—объяснил он, отметив, что каждый год растет доля расчетов в национальных валютах с Китаем и другими крупными торговыми партнерами. Так, доля доллара в российских расчетах по внешнеторговым договорам со странами дальнего зарубежья сократилась с 84,2 процента в 2013 году до 73,2 в 2017-м, доля евро, напротив, выросла с 9,2 до 16,9 процента, следует из статистики Банка России.

> Санкции привели к увеличению расчетов в национальных валютах и могут серьезно усилить позиции евро

Силуанов подчеркнул, что усиленное развитие связей с Китаем—«это выход из тех ограничений, которые нам навязывают». Политического давления, по его словам, не избежали и международные финансовые институты—Всемирный банк, Европейский банк реконструкции и развития и даже Международный валютный фонд, но Россия будет замещать их ресурсы привлечением финансирования от новых институтов—Нового банка развития БРИКС и Азиатского банка инфраструктурных инвестиций.

По словам Силуанова, санкции, с одной стороны, означают прямой вычет из темпов роста ВВП России до 0,5 процента в год, с другой—подстегивают к более быстрому проведению структурных реформ, которые повысят потенциал роста российской экономики выше нынешних 1,5—2 процентов в год. «Раньше федеральный бюджет балансировался при цене 100 долларов за баррель, сейчас—при 50, а в следующем году—при чуть более 40»,—привел пример Силуанов. Он заверил, что государство подставит плечо компаниям, попавшим в апрельский санкционный пакет, поможет рефинансировать их долги и найти новые рынки сбыта, в том числе в Китае.

Несмотря на название сессии, ее участники считают, что в мире происходит не возврат к «холодной войне», а «перекалибровка» процессов глобализации (выражение экс-главы Лондонской фондовой биржи Ксавье Роле), связанная с появлением новых центров притяжения капиталов, таких как Китай, и развитием технологий.

Именно в отношениях России и Китая намечаются ростки новой организации «мирового самоуправления», считает председатель совета клуба «Валдай» Андрей Быстрицкий: «перекалибровка» и связанные с ней страхи говорят о том, что взаимозависимость экономик, могущество связей так велики, что миру недостает глобального регулирования многих политических и экономических процессов. «Мир движется в сторону общих рамок»,—согласился Роле, весь вопрос в том, как именно они будут установлены—через политические договоренности или потрясения.

Занятость Минтруд оценит воздействие цифровизации на рынок труда

Не бойтесь роботов

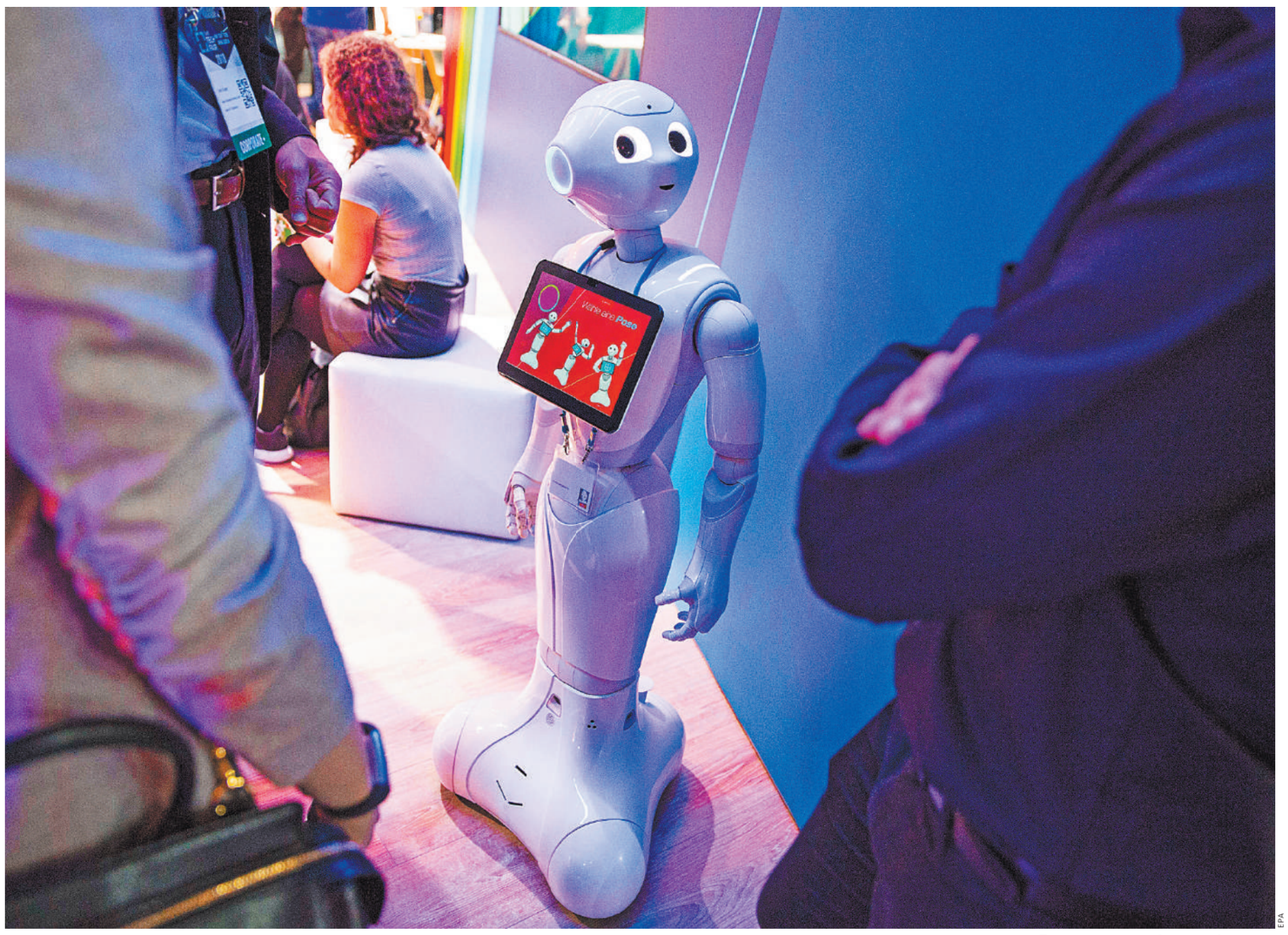

EPA

Люди перестанут быть «роботами» на работе. И еще один «плюс» — сократится время рабочего дня.

Марина Гусенко

Минтруд разработает план действий на рынке труда на 2019—2023 годы. Уведомление об этом размещено на Федеральном портале нормативных правовых актов.

В нем написано, что в этом плане будет прописан комплекс мер, которые помогут преодолеть структурное несоответствие спроса и предложения на рынке труда в условиях цифровизации и технологического перевооружения. Иными словами говоря, цель документа—представить меры, чтобы люди, владеющие «устаревшими» навыками и умениями, не остались без работы, когда на предприятия придут роботы и изменятся технологические процессы. При этом министр труда и соцзащиты Максим Топилин отметил в рамках Петербургского экономического форума, что не нужно пугать людей исчезновением профессий и ростом безработицы вследствие цифровизации экономики.

Акцент

> Изменение продолжительности рабочего времени—внутренний резерв на рынке труда

«Уверяю вас, что все кризисы на рынке труда происходили из-за того, что происходит на финансовых рынках, если вводились санкции, что-то происходило в экономике, а не от цифровизации»,—отметил министр.

В качестве внутреннего резерва на рынке труда в связи с развитием технического прогресса и изменением технологий Топилин обозначил изменение продолжительности рабочего времени—тема, которая, по его словам, в последнее время особо не обсуждается, но может стать определенной подушкой безопасности.

По мнению проректора Академии труда и социальных отношений Александра Сафонова, план действий на рынке труда должен состоять из нескольких блоков: экономического, образовательного, управление трудовыми ресурсами. Во-первых, должны быть созданы экономические условия для создания качественных рабочих мест, выделены перспективные отрасли экономики, например фармацевтика, машиностроение.

Во-вторых, должен быть план насыщения рынка труда высококвалифицированными кадрами—это вопрос обучения. В-третьих, перестроена система работы службы занятости, чтобы человек мог получать ее услуги через Интернет, не обращаясь в офис. По крайней мере, когда речь идет о получении полной информации о вакансии и контактов работодателя.

В-четвертых, нужно совершенствовать механизмы повышения мобильности рабочей силы, в частности «отвязать» социальные услуги—образование, здравоохранение и другие—от места постоянного жительства человека, его регистрации.

Чем может быть опасна работа в офисе и какие риски несет в себе цифровая экономика? Узнайте на сайте rg.ru/art/1546688

ИНИЦИАТИВА Россиянам могут запретить держать в квартирах опасных диких животных

Тигру указали на дверь

Нина Егоршева

В ГОСДУМУ внесен законопроект, запрещающий держать дома диких животных, которые могут быть опасны—тигров, медведей, леопардов или крокодилов. Полный перечень зверей в случае одобрения документа разработают профильные ведомства. Животных из «черного списка» нельзя будет содержать не только в квартирах, но и в частных домах, на дачах и приусадебных участках. Также авторы инициативы предлагают ввести обязательную регистрацию собак потенциально опасных пород.

Регулярно появляются сообщения, что россияне заводят дома змею или рысь. Проблем возникает много. В начале этого года в Подмосковье пантера из частного зверинца убила смотрителя, который пришел ее кормить. В коллекции бизнесмена, которому принадлежало животное, числились также тигр и лев, чье рычание несколько лет пугало соседей.

Один из разработчиков законопроекта, зампредседателя Госдумы Ольга Тимофеева, напомнила, что норму о запрете диких животных в квартирах депутаты хотели ввести еще в основной законопроект «Об ответственном обращении с животными». В 2017 году он был доработан ко второму чтению. «Самая большая проблема—регистрация. Эту норму вносим отдельным законопроектом. Речь идет только о потенциально опасных диких животных и породах собак. Никаких черепашек, хомячков, спаниелей закон не затронет»,—пояснила Тимофеева.

Дикие животные, приобретенные до 1 июля 2019 года, смогут оставаться на содержании владельцев, но те обязаны зарегистрировать питомцев. Это касается граждан. А спецорганизации—цирки и зоопарки—должны регистрировать зверей независимо от даты приобретения. Регистрация будет осуществляться как учет и идентификация животных в соответствии с действующими нормами законодательства о ветеринарии.

Обязательную регистрацию предлагается ввести и для собак потенциально опасных пород. Их конкретный перечень также будет разработан позднее. При этом никаких жестких ограничений по содержанию собак депутаты не предлагают. Однако если животное окажется в таком списке, его нельзя будет выгуливать без поводка и намордника. Инициативу уже поддержали в минприроды.

Впрочем, кинологи давно заняли позицию: нет опасных или неопасных пород собак, а есть неадекватные хозяева, которые провоцируют своих питомцев на агрессию. Член президиума Российской кинологической федерации Ирина Швец считает, что нужно начинать с людей—прежде чем завести собаку, граждане должны пройти хотя бы минимальный тренинг. Такая практика была в советские времена. «Но сейчас тренировочных площадок для собак нет во многих городах. Вот и выходит, что человек, даже если он хочет грамотно воспитать собаку, ему просто некуда обратиться»,—замечает Швец. Создание тренировочных центров, по ее мнению, должны взять на себя власти.

КАДРЫ Каждый второй работник после 40 лет опасается за свою карьеру

Трудный возраст

Юлия Кривошапко

С возрастом россиянам становится труднее находить работу. У многих соискателей проблемы возникают уже после 40—45 лет. Об этом рассказали эксперты, опрошенные «Российской газетой».

Несмотря на то что официально возрастной дискриминации на рынке труда в нашей стране нет—в России действует закон, запрещающий работодателям указывать в объявлениях о поиске сотрудника не только его пол, национальность, семейное положение и место прописки, но и возраст,—многие граждане рано или поздно с ней сталкиваются.

По данным исследования рынка труда компании Antal, каждый второй сотрудник старше 40 лет чувствует конкуренцию со стороны молодых коллег и опасается за свою карьеру. Когда же дело доходит до поиска работы в этом возрасте, все становится еще сложнее. «Иногда дискриминация проявляется на психологическом уровне—более молодые управленцы в основной своей массе не привыкли нанимать людей старше себя»,—констатирует Мария Игнатова, руководитель службы исследований рекрутингового агентства HeadHunter. По словам представителя Antal Ангелины Воскресенской, особенно ярко тенденция проявляется в международных структурах, работающих в нашей стране,—там крайне высока конкуренция. В российских компаниях чуть меньше акцентируют внимание на возрасте.

Акцент

> Ищущие работу занижают возраст в резюме, чтобы хотя бы попасть на собеседование

Часто работодатель не предоставляет развернутый отказ и просто сообщает, что предпочел другого кандидата, замечают рекрутеры. В случае более подробного объяснения иногда говорят, что соискатель обладает избыточным для позиции опытом, или о том, что средний возраст сотрудников в компании 30 лет и более возрастной специалист не впишется в такой молодой коллектив. Предвзятость заставляет кандидатов идти на обман. Они занижают возраст в резюме, чтобы пройти первичный отбор и попасть на собеседование. Дальше ситуация может развиваться по двум сценариям. Когда выясняется правда, некоторые работодатели закрывают глаза на этот момент и предлагают кандидату место, так как на собеседовании при личном общении многим удается доказать, что они действительно подходят на открытую позицию. В другом случае соискателю принципиально отказывают, мотивируя тем, что он поступил неэтично.

«Работодатели сами вынуждают кандидатов прибегать к такой лжи,—рассуждает Воскресенская.—Я знаю кандидатку, которая занизила свой возраст на 10 лет. Ей было 60, но она хотела продолжать работать, была активна, отлично выглядела. Конечно, после первых этапов отбора ее обман открылся, но она сумела доказать, что ее навыки будут полезны компании, и ей все-таки предложили работу. Если бы она сразу указала реальный возраст, скорее всего, ее бы даже не пригласили на собеседование».

В КАКОМ ВОЗРАСТЕ РОССИЯНЕ ОСТРЕЕ ЧУВСТВУЮТ КОНКУРЕНЦИЮ СО СТОРОНЫ БОЛЕЕ МОЛОДЫХ КОЛЛЕГ,%

Источник: Исследование Antal Russia

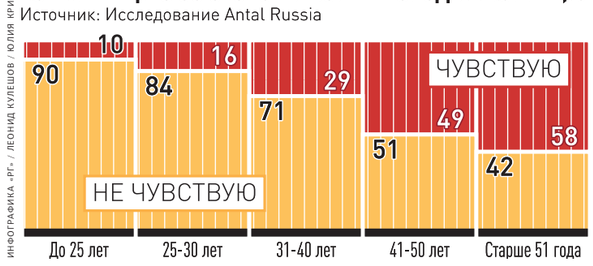

ИНФОГРАФИКА «РГ» / ЛЕОНИД КУЛЕШОВ / ЮЛИЯ КРИВОШАПКО

Читайте также: Чем компании могут привлечь профессионалов помимо зарплаты rg.ru/art/1513525

РЫНКИ Антимонопольное дело против «Газпрома» в Европе закрыто

Цены снизятся под давлением

Александра Воздвиженская

ЕВРОКОМИССИЯ спустя шесть лет закрыла антимонопольное дело против «Газпрома» без штрафов. Однако она обязала компанию соблюдать ряд требований (часть которых предложил сам «Газпром»), предполагающих реформу экспорта российского газа. В Прибалтике уже заявили, что не согласны с решением ЕК, сочтя его мягким.

ЕК заподозрила российскую компанию в нарушении антимонопольного законодательства Евросоюза в 2012 году. В апреле 2015 года она выдвинула официальное уведомление о претензиях. Их суть сводилась к тому, что «Газпром» может злоупотреблять положением на рынках Восточной и Центральной Европы, так как мог разделять газовые рынки, препятствуя реэкспорту через территорию государств, ставить преграды диверсификации поставок, а также устанавливать несправедливые цены для клиентов, используя привязку цен на газ к нефтяным котировкам.

> Соблюдать новые требования компания будет 8 лет, иначе ей грозит оборотный штраф

«Газпром» в ответе на это уведомление не признал себя виновным, но, предвидя возможные последствия (в частности вероятность оборотного штрафа), заверил, что готов убрать барьеры. Речь шла об устранении нарушения правил антимонопольного законодательства в восьми государствах—членах ЕС (Болгарии, Чехии, Эстонии, Венгрии, Латвии, Литве, Польше, Словакии). Факт вероятного нарушения мог позволить «Газпрому» завысить цены на газ в пяти из этих стран (Болгарии, Эстонии, Латвии, Литве, Польше).

По сути, нужно было снять запрет на реэкспорт газа, разрешить проведение спотовых сделок, а также поставку российского газа в изолированные территории. ЕК этот вариант устроил, однако она решила проконсультироваться по этому вопросу с непосредственными потребителями российского газа до лета прошлого года. Существенных замечаний не поступило.

24 мая этого года было принято окончательное решение—дело против «Газпрома» закрыть, но обязать его соблюдать требования, на которые он согласился пойти ранее. Эти обязательства будут действовать в течение восьми лет, рассказала еврокомиссар по конкуренции Маргрете Вестагер. Кроме того, «Газпром» не сможет требовать с болгарского правительства компенсацию за срыв проекта «Южный поток» почти вдвое дольше—15 лет.

«О странах, о которых мы говорим,—там «Газпром» по-прежнему является доминирующим игроком,—признала Вестагер.—Вы можете доминировать на европейском рынке, но вы не можете злоупотреблять своим доминирующим положением». Она также пояснила, что принятое ЕК решение не закрывает дело, а, наоборот, требует от «Газпрома» начать соблюдать взятые на себя обязательства. Если компания их нарушит, ЕК будет вправе наложить штраф в размере до десяти процентов от ее глобального оборота, при этом доказывать факт нарушения в суде комиссии не придется.

Литва, чью государственную железнодорожную компанию ранее оштрафовали на 28 миллионов евро за нарушение антимонопольного законодательства ЕС, решение ЕК по делу «Газпрома» не устроило. Там заявили, что будут искать другие способы получить компенсацию от российской компании. Польша также заявила о разочарованности в принятом решении.

«Мы убеждены, что принятое сегодня решение является наиболее приемлемым исходом для функционирования европейского газового рынка в целом,—заявил в свою очередь зампредседателя «Газпрома» Александр Медведев.—«Газпром» всегда соблюдал требования применимых положений конкурентного права ЕС и подтверждает свою приверженность соблюдать их в будущем».

АВТОПРОМ Премиальный автобренд создан в РФ

Скоро поедем

Ольга Игнатова

БУДУЩИЕ владельцы автомобилей нового отечественного премиального бренда Aurus смогут заказать абсолютно индивидуальный автомобиль и даже принять участие в создании его интерьера и экстерьера.

Также у них есть возможность пройти курсы по управлению бронированным автомобилем. Об этом во время презентации отечественного автомобильного бренда журналистам рассказал министр промышленности и торговли Денис Мантуров.

«Основное наше достижение в рамках проекта «Единая модульная платформа», который теперь предлагаю именовать Aurus,—это то, что он помог нам овладеть новыми передовыми технологиями и компетенциями, которые станут доступны для всей автомобильной отрасли»,—подчеркнул министр. Российский бренд обладает многими уникальными особенностями. Например, на автомобили будут устанавливать мощные гибридные двигатели полного привода V8, которые могут работать как на бензине, так и от электричества. А в перспективе, по словам Мантурова, сделаем автомобили Aurus электрокарами.

За продвижение и продажи премиальных авто будет отвечать новая дистрибьютерская компания ООО «Аурус». Продавать машины, скорее всего, будут через существующие салоны, которые специализируются на премиум-сегменте. Прием заказов на машины должен начаться в конце августа—начале сентября нынешнего года. Как раз после завершения Московского международного автомобильного салона-2018, который пройдет с 29 августа по 9 сентября, где и состоится мировая премьера бренда. В следующем году авто начнут производить для внутреннего рынка. Начать массовую сборку планируется с седана. На экспорт машины могут начать поставляться с 2020 года.

В конце следующего года, по словам Мантурова, должна быть завершена разработка внедорожника Aurus, который станет самым массовым в линейке бренда. Все автомобили, стоимость которых начинается с 10 миллионов рублей, оснастят интеллектуальной системой управления инженеры Центрального научно-исследовательского автомобильного и автомоторного института.

Седан проекта «Кортеж»: первые «живые» фото роскошного салона — на сайте rg.ru/art/1542466

Фестиваль «Спасская башня» меняет формат: The Show Must Go On

И днем, и ночью

Игорь Елков

Международный военно-музыкальный фестиваль «Спасская башня» в этом году несколько изменил формат. Новации небольшие, но очень яркие.

Все три месяца, которые остались до начала шоу (фестиваль открывается 24 августа), в парках Москвы по субботам выступают военные оркестры. Ближайший концерт — завтра, 26 мая, в 15.00 в Парке Победы на Поклонной горе. Да, конечно, и в прошлом году музыканты в мундирах играли в столичных парках. Но теперь можно под их музыку покружиться в вальсе. Тон задают седые волонтеры от столичного департамента культуры. Но танцевать можно и нужно всем.

Автор этих строк в минувшую субботу стал свидетелем трогательной сцены: у стен Кремля вальсировали пары, а одна женщина не могла сдержать слез.

Нина Дмитриевна Борисова училась в Москве, потом получила назначение в закрытый город — ядерный центр на Урале. Где живет до сих пор. В столицу приехала в гости к детям. Об открытии сезона «Военные оркестры в парках» узнала из газет и решила... здесь справить день рождения. Ей 92. А плакала от ностальгии. Помнит, как в Сокольниках во времена ее юности тоже играли духовые оркестры, люди танцевали. А одно лето не забудет никогда. Было это 77 лет назад. Ей всего 15 лет, шел июнь 1941-го...

Интересно, запомнят ли нынешние тинейджеры оркестры и парки? Вспомнят о них через 77 лет? И что это будет за жизнь? Как думаете, в лунных и марсианских колониях духовые оркестры хорошо будут встречать?..

Впрочем, до внеземной «Спасской башни» еще есть время. Пока вернемся на землю.

Акцент

> Стоимость билетов на дневное представление фестиваля будет почти в два раза дешевле, чем на вечернее

Новация грядущего фестиваля — дневное представление.

— Фестиваль очень популярен, ближе к августу билетов не остается, — рассказывает руководитель дирекции «Спасской башни» Сергей Смирнов. — Люди ищут билеты в соцсетях, перекупают за большие деньги, случается, становятся жертвами спекулянтов. Также мы видим, что вечерние представления посещают семьями, в том числе с маленькими детьми. Родители готовы высидеть 2,5—3 часа в любую погоду, а для детей это тяжело, так как шоу заканчивается поздно. Поэтому решили провести 2 сентября дневное представление.

— На сайте фестиваля стоимость билетов на дневное представление дешевле, чем на вечернее. Дневное (без цен в VIP-сектора) — от 700 до 2200 рублей. На вечернее — от 2,5 тыс. до 3,5 тыс. Это достоверная информация?

СЕРГЕЙ СМИРНОВ: На официальном сайте фестиваля — конечно. Здесь билеты лучше и приобретать. И еще раз хочу попросить наших зрителей быть осторожными и не покупать билеты у непроверенных операторов и случайных лиц.

— Дневное шоу чем-то отличается от вечернего?

СЕРГЕЙ СМИРНОВ: Идентично вечернему, за исключением салюта и другой пиротехнической составляющей. Днем салют почти не видно. Но компенсируем это сюрпризами и изюминками.

Фестиваль военных оркестров «Спасская башня»: следите за новостями на сайте rg.ru/sujet/4467

СЕРГЕЙ МИХЕЕВ

11-й по счету фестиваль «Спасская башня» в этом году пройдет на Красной площади с 24 августа по 2 сентября.

СОТРУДНИЧЕСТВО В Великом Новгороде архивисты России и США обменялись самым дорогим

Бриллианты для генерала Эйзенхауэра

Елена Новоселова

В Государственном архиве России хранятся документы о награждении главнокомандующего союзнической армии США генерала Эйзенхауэра высшим советским орденом — бриллиантовой звездой «Победа». Доступны ли эти документы исследователям из Америки и как российские и американские архивисты сотрудничают в эпоху санкций и недоверия? Отвечают на эти вопросы участники российско-американской конференции «Диалог Форт Росс».

Почему Форт Росс? Потому что эта крепость, основанная более 200 лет назад русскими переселенцами в Калифорнии, стала одним из лучших примеров российско-американской народной дипломатии. Расположенный на севере Калифорнии музей под открытым небом входит в состав национального парка. Это самое южное русское поселение за океаном. Индейцы до сих пор чтут основателя форта купца из Тотьмы Ивана Кускова как героя за первопроходческий подвиг и как человека — за то, что женился на скво («индейской женщине»).

Уже несколько лет подряд русские и американцы, несмотря на политическую погоду, собираются, чтобы обсудить перспективы сотрудничества. В прошлом году договорились «дружить музеями», в этом — пришла очередь архивов. Для России 2018-й — юбилейный. Сто лет назад, первого июня 1918 года Совет Народных Комиссаров принял декрет «О реорганизации и централизации архивного дела в РСФСР».

— При всей сложности наших отношений, при всех взаимных упреках и подозрениях, при всех бессмысленных санкциях культура и экономика никогда не перестанут играть огромную роль, а здравый смысл — преобладать, — заявил, открывая конференцию, специальный представитель президента России по международному культурному сотрудничеству Михаил Швыдкой.

Он выразил надежду, что и отягчающие обстоятельства, мешающие контактам российских музеев, библиотек и архивов, перестанут существовать в не очень далеком будущем. Речь идет о библиотеке уникальных еврейских религиозных книг Шнеерсона. Михаил Швыдкой рассказал, что еще в середине 90-х годов в рамках российско-американской комиссии «Черномырдин — Гор» была составлена так называемая «дорожная карта» по выходу из сложного положения, препятствующего культурным обменам. Все ее пункты Россия выполнила. Библиотека сейчас находится в Еврейском музее и Центре толерантности, правоверные хасиды при желании имеют доступ к коллекции. «Но у нас заморожены все контакты по государственной линии», — посетовал спецпредставитель президента.

В общей истории России и Америки множество исторических сюжетов, достойных уважения и конструктивного диалога, считает директор Государственного архива РФ Лариса Роговая. И «откровенного замерзания» отношений она не видит. Не так широко и активно, как хотелось бы, но сотрудничество продолжается. К примеру, прямо во время конференции Госархив России передал представителям музея Форта Росс более пятидесяти копий документов, связанных с деятельностью путешественника и декабриста Дмитрия Завалишина, мечтавшего удержать Аляску в составе России.

Акцент

> Архив МИДа обнаружил свидетельство участника «Особого комитета», который принимал решение о продаже Аляски. И тайна этого решения — уже не тайна

Американские исследователи при всех сложностях отношений удерживают первое место по посещению читальных залов архива среди иностранцев, опережая даже украинцев и поляков, активно интересующихся документальными подтверждениями исторических коллизий.

По мнению Роговой, такие неформальные встречи, как «Диалог Форт Росс», не дают окончательно оборваться культурным обменам между Россией и Америкой, они «оставляют надежду быть услышанными в период, когда вокруг нашей страны возводится новый занавес непонимания». Директор рассказала, что в его фондах есть немало документов, в которых отразилась история отношений между Россией и Америкой, начиная со времени установления дипломатических связей между Российской империей и молодой заокеанской республикой. Именно этому событию посвящен подписанный Александром I рескрипт, который был выдан в июне 1808 года первому дипломатическому представителю России в США Андрею Дашкову. Рескрипт сохранился в фонде дипломата.

Или другой образ документа, представленный участникам конференции, периода правления Александра II, когда в России было отменено крепостное право, а в Америке — рабство. Тогда Российская империя поддержала федеральное правительство северян в Гражданской войне... Это благодарственный адрес граждан Соединенных Штатов российскому императору. Аллегорические рисунки, сопровождающие текст адреса, символически изображают единство двух великих наций: друг против друга в окружении благодарных крестьян, бывших крепостных, и чернокожих американцев, бывших рабов, стоят царь-освободитель и президент Линкольн. Кстати, оба они в разные годы пали от рук террористов.

В те же годы об укреплении отношений России и США свидетельствуют неоднократные походы русских военно-морских сил в американские порты и проездки русских моряков по городам Северной Америки. В одном из походов принимал участие сын Александра II, великий князь Алексей Александрович. Цесаревич пишет на родину, например, о том, что в Нью-Йорке его встречали правительство США и тысяча человек бомонда. Он посетил более 20 городов и был первым из Романовых, побывавших за океаном. В честь сына русского царя было устроено более 50 балов. На прием губернатора в театре пригласили четыре тысячи человек. В Чикаго Алексей Александрович прибыл после страшного пожара и пожертвовал жителям пять тысяч долларов.

Непередаваемое впечатление на цесаревича произвели американки. Посетив один из балов, он записал, что никогда не видел в Европе столько красивых женщин одновременно. И добавил, что некоторые из них участвуют в охоте и собственноручно убивают буйволов. Сам он тоже попробовал себя в этой опасной «забаве» аристократов, о чем говорит фото, хранящееся сейчас в Библиотеке конгресса США.

Исторические мифы - вот что мешает россиянам и американцам понимать друг друга. Например, считается, что в наших архивах нет документов, связанных с продажей Аляски. Но архивисты утверждают: их можно найти в архивах Москвы, Санкт-Петербурга, Вологды, Перми, Красноярска, Иркутска. К примеру, главный научный сотрудник Института всеобщей истории РАН, известный знаток Русской Америки Александр Петров рассказал, что нашел в Российском государственном историческом архиве документ о направлении денег, полученных «за Аляску», на закупки для строительства железных дорог в России. Или совсем недавно сотрудники архива МИДа обнаружили свидетельство одного из участников «Особого комитета», который принимал решение о продаже Аляски. И тайна решения — уже не тайна.

Фоторепортаж смотрите на сайте: rg.ru/sujet/fortross

АНАТОЛИЙ МОРКОВКИН

Великий Новгород стал в этом году площадкой российско-американского форума «Диалог Форт Росс».

СОБЫТИЕ

В Грановитой палате Кремля Великого Новгорода состоялось подписание соглашения о сотрудничестве компании «Транснефть» и Госархива РФ.

«Это соглашение предусматривает помощь в поисках исторических архивов, касающихся россиян», — сказал президент «Транснефти» Николай Токарев. — В результате нашей совместной работы с Госархивом РФ, Музеями Кремля и другими исследовательскими и образовательными центрами нам уже удалось серьезно продвинуться в вопросе изучения Русской Америки, познакомить широкую аудиторию по обе стороны океана с малоизвестными страницами истории контактов российской и американской цивилизаций, вспомнить путь и во многом схожие судьбы российских и американских первопроходцев. Большие задачи для исследователей из России и США открываются в плане изучения и восстановления культурно-исторического наследия русской эмиграции, поиска документов, дневников, произведений искусства. Работа с архивами в этой сфере выходит на первый план».

Ударят по рукам

1 →

Ведь большие деньги всегда привлекают грабителей. Кроме того, кто-то из участников сделки может оказаться мошенником. В результате хитрых комбинаций покупатель может остаться и без денег, и без покупки. Или, наоборот, продавец перепишет имущество на покупателя, а денег так и не увидит. Всякое бывает.

Обычно расчеты производятся через банковскую ячейку, но этот способ не так надежен, как хотелось бы. В последнее время участились сообщения о кражах денег из банковских ячеек. Например, в начале года в одном из московских банков из ячейки было похищено свыше 22 миллионов рублей. Как ни парадоксально, нередко оказывается, что банк за потери не отвечает. Как поясняют эксперты, согласно условиям договора аренды банковской ячейки банк несет ответственность только за обеспечение доступа к ячейке. Безопасней использовать расчеты через депозитный счет нотариуса, а новый закон вводит дополнительную защиту. Сейчас в Гражданский кодекс внесены новые нормы в части финансовых сделок. В частности, вводится договор условного депонирования — эскроу. А нотариусы смогут выполнять функции эскроу-агента, гарантируя интересы сторон такого договора. Проще говоря, нотариусы смогут выступать посредниками, защищающими обе стороны от обмана. Сначала нотариус примет деньги от покупателя недвижимости, потом проконтролирует, чтобы покупатель получил свой дом. После этого продавец сможет прийти за деньгами.

> Нередко оказывается, что при похищении денег из банковской ячейки банк ответственности не несет

«Такой вариант перечисления денег от покупателя к продавцу решает сразу несколько проблем, обеспечивая при этом максимальную безопасность расчета, — рассказывают в Федеральной нотариальной палате. — Во-первых, плательщику не нужно обналичивать крупные суммы и думать об их транспортировке в отделение банка. Необходимо только перевести деньги на специальный депозитный счет выбранного нотариуса».

Как сказал президент Федеральной нотариальной палаты Константин Корсик, именно нотариус является важным звеном гражданского оборота, обеспечивающим его правовую стабильность и законность, защиту права собственности.

Документы публикуются на с. 11

БЕЗОПАСНОСТЬ Патрушев рассказал о тысячах боевиков у границ

Опасные соседи

Иван Егоров

СТРАНАМ — членам Организации Договора о коллективной безопасности необходимо активно перекрывать каналы въезда и выезда террористов, которые возвращаются из горячих точек. Об этом на встрече секретарей совбезов ОДКБ в Астане, заявил секретарь Совета безопасности РФ Николай Патрушев.

Особую озабоченность, по словам Патрушева, вызывает вопрос возвращения боевиков, принимавших участие в вооруженных конфликтах.

«В зоне ответственности ОДКБ представляется целесообразным активно проводить оперативно-профилактические мероприятия по пресечению вербовки, перекрытию каналов въезда и выезда граждан государств — членов ОДКБ для участия в террористической деятельности», — сказал секретарь российского Совбеза.

> Общая численность боевиков на севере Афганистана у границ ОДКБ составляет порядка 15—20 тысяч человек

Он особо отметил, что сейчас активизируется деятельность террористических организаций в непосредственной близости к границам государств — членов ОДКБ. Так, по его данным, общая численность боевиков на севере Афганистана составляет порядка 15—20 тысяч, в том числе в приграничных с Таджикистаном провинциях — до 7 тысяч.

«При этом усиливаются риски проникновения террористических организаций из Афганистана в Таджикистан, Туркменистан, Узбекистан. Возможна заброска групп боевиков, поставки оружия, активизация вербовки молодежи в ряды экстремистов», — добавил секретарь СБ РФ.

Также, по мнению Патрушева, необходимо нейтрализовать ресурсную базу и экономическую подпитку международных террористических организаций на пространстве ОДКБ.

«Представляется целесообразным: разработать предложения по совершенствованию взаимодействия компетентных органов и подразделений финансовых разведок государств — членов ОДКБ при реализации скоординированных мероприятий по противодействию финансированию террористических и экстремистских организаций», — добавил секретарь российского Совбеза.

Кроме того, он предложил ОДКБ ускорить работу по созданию единого списка террористических организаций, а также по признанию материалов экстремистскими.

«В качестве приоритетного направления нам нужно сосредоточить усилия на противодействии использованию сети Интернет в интересах международных террористических организаций, в первую очередь ИГИЛ (запрещена в РФ), и привлечению граждан из государств — членов ОДКБ к участию в вооруженных конфликтах на стороне подобных организаций», — сказал Патрушев. По его словам, в этой связи актуально проведение операции ОДКБ постоянного действия по противодействию преступности в сфере информационных технологий «ПРОКСИ», которая доказала свою эффективность.

Российская Газета

УЧРЕДИТЕЛЬ
ПРАВИТЕЛЬСТВО РОССИЙСКОЙ ФЕДЕРАЦИИ
ГАЗЕТА ИЗДАЕТСЯ С 11 НОЯБРЯ 1990 ГОДА

Главный редактор «Российской газеты»: В.А. Фронин
Адрес редакции и издателя: ул. Правды, 24, стр. 4, Москва 125993 ФГБУ «Редакция «Российской газеты»
Адрес в Интернете www.rg.ru
Телефон 8 499 257 5650,
Факс 8 499 2575892
Контакт-центр по вопросам подписки и доставки **8 800 100 1113** (звонок бесплатный по России)

Генеральный директор ФГБУ «Редакция «Российской газеты»: П.А. Негоица
Распространитель: ул. Правды, 24, стр. 4, Москва 127137 АО «Издательство «Российская газета»
Телефон 8 499 257 5362
Факс 8 499 257 5122
Подписные индексы:
на год — 10042, 17950, 60598, 24204
на полгода — 50202, 15588, 50201, 15589, 24701, 24200, 24885, 24201, 11107, 11261
Комплекты — 17991, 40913, 40942, 04440, 12548, 12591

Заказы на размещение рекламы в «РГ» и ее приложениях: телефон: 8 499 257 3752, 786 6787; факс: 8 499 257 5764, 8 499 257 5041, reklama@rg.ru

Справки по подписке и доставке: тел. 8 800 100 11 13 (звонок бесплатный), 8 499 257 5162;
по розничным продажам 8 499 257 4023;
Справки по вопросам экономики: тел. 8 499 257 5380, economic@rg.ru;
политики: тел. 8 499 257 5970, politika@rg.ru; **официальных публикаций:** тел. 8 499 257 5396, official@rg.ru; **международной жизни:** тел. 8 499 257 5903, foreign@rg.ru;
региональной сети: тел. 8 499 257 3603, zubkevich@rg.ru;
телерадиопрограмм: тел. 8 499 257 5820, gpr@rg.ru;
спорта: тел. 8 499 257 5045, sport@rg.ru; **о публикациях:** тел. 8 499 257 5256, biblioteka@rg.ru;
общества: society@rg.ru; **новостей:** тел. 8 499 257 5348, hotnews@rg.ru;
культуры: тел. 8 499 257 5113, culture@rg.ru

Отпечатано в типографии: АО «Полиграфический комплекс «Экстра-М» 143405, Московская обл., Красногорский р-н, г. Красногорск, автодорога «Балтия», 23 км, владение 1, дом 1
Время подписания в печать:
По графику: 22.00
Фактически: 22.00
Дата выхода в свет: 25.05.2018 г.
Свободная цена
ТИП. № 18-05-00217
Тираж 142 010
Тираж сертифицирован Бюро тиражного аудита www.press-abc.ru

Региональные филиалы ФГБУ «Редакция «Российской газеты» в городах:
Архангельск (8182) 20-40-59 arh@rg.ru; **Барнаул** (3852) 66-72-37 altai@rg.ru; **Бишкек** (10996312) 300-142 bishkek@rg.ru; **Благовещенск** (4162) 59-20-65 amur@rgfe.ru; **Владивосток** (4232) 22-34-89 primr@rgfe.ru; **Волгоград** (8442) 92-35-08 vlgr@rg.ru; **Воронеж** (473) 250-23-05 voronezh@rg.ru; **Екатеринбург** (343) 371-24-84 ural@rg.ru; **Иркутск** (3952) 28-83-82 irkutsk@rg.ru; **Казань** (843) 264-41-67 kazan@rg.ru; **Калининград** (4012) 53-10-10 zapad@rg.ru; **Кемерово** (3842) 35-40-59 kmr@rg.ru; **Краснодар** (861) 259-21-11 kuban@rg.ru; **Красноярск** (391) 274-60-49 rg@krasrg.ru; **Мурманск** (8152) 60-74-24 murmansk@rg.ru; **Нижний Новгород** (831) 216-05-95 nnov@rg.ru; **Новосибирск** (383) 223-80-29 sibir@rg.ru; **Омск** (3812) 25-80-15 omsk@rg.ru; **Пермь** (342) 236-56-55 perm@rg.ru; **Ростов-на-Дону** (863) 261-91-41 rostov@rg.ru; **Санкт-Петербург** (812) 449-65-45 sbp@rg.ru; **Самара** (846) 242-75-28 samara@rg.ru; **Саратов** (8452) 27-15-37 saratov@rg.ru; **Симферополь** (3652) 60-02-13 simferopol@rg.ru; **Ставрополь** (8652) 28-48-82 stavropol@rg.ru; **Тюмень** (3452) 35-24-94, (3452) 35-25-11 zs@rg.ru; **Уфа** (347) 276-42-60 ufa@rg.ru; **Хабаровск** (4212) 31-62-00 gazeta@rgfe.ru; **Челябинск** (351) 727-78-08 chel@rg.ru; **Южно-Сахалинск** (4242) 43-20-69 sakhalin@rgfe.ru; **Якутск** (4112) 42-20-54 sakha@rgfe.ru

© ФГБУ «Редакция «Российской газеты». Все права защищены.
— Любая перепечатка без письменного согласия правообладателя запрещена. Иное использование статей возможно только со ссылкой на правообладателя. Приобретение авторских прав: тел. 8 499 257-56-50
— Рукописи не рецензируются и не возвращаются.
— За содержание рекламных материалов редакция ответственности не несет.
— Материалы в рамке публикуются на коммерческой основе.
— За текст, опубликованный под знаком «Реклама», несет ответственность рекламодатель.
— В региональные выпуски газеты редакцией могут быть внесены изменения.

«Российская газета» печатается в городах: Апатиты, Архангельск, Астрахань, Барнаул, Бишкек, Благовещенск, Владивосток, Владимир, Волгоград, Воронеж, Екатеринбург, Иркутск, Казань, Калининград, Кемерово, Киров, Краснодар, Красноярск, Махачкала, Минеральные Воды, Москва, Нижний Новгород, Новосибирск, Омск, Оренбург, Пенза, Пермь, Ростов-на-Дону, Санкт-Петербург, Самара, Саратов, Симферополь, Томск, Тюмень, Ульяновск, Уфа, Хабаровск, Чебоксары, Челябинск, Чита, Южно-Сахалинск, Якутск, Ярославль

Заявки на электронную версию газеты, ее архивов, а также подписка на «РГ» и приложения: www.rg.ru/subscribe Газета зарегистрирована в Министерстве печати и информации Российской Федерации 28 сентября 1993 г. Регистрационный № 302

АВТОМОБИЛИ

Выявлять машины без страховки будут камеры

ОСАГО НА ГЛАЗОК

Владимир Баршев

ЭКСПЕРИМЕНТ по выявлению незастрахованных автомобилей на дороге с помощью комплексов фотовидеофиксации нарушений начнется в ближайшее время в Москве.

Об этом сообщил начальник Главного управления по обеспечению безопасности дорожного движения МВД России Михаил Черников на Пятом Международном молодежном форуме «Обеспечение безопасности дорожного движения». По словам начальника Госавтоинспекции, сейчас доработка базы данных ОСАГО, которой занимается Российский союз автостраховщиков, находится на завершающей стадии. После чего в Москве можно будет провести эксперимент. При этом поначалу незастрахованных водителей штрафовать не будут. Пока система будет тестироваться, автовладельцам будут присылать уведомления о необходимости приобрести полис ОСАГО или напоминания о том, что срок действия полиса истек.

В ходе форума обсуждались перспективы реализации Стратегии безопасности дорожного движения, согласно которой к 2024 году количество жертв от ДТП необходимо сократить в 3,5 раза. А к 2030 году необходимо стремиться к нулевому показателю социального риска.

Социальный риск сейчас в России составляет 14 погибших на 1000 человек населения. А к 2024 году должен быть равен 4 погибшим в ДТП на тысячу жителей.

При тестировании системы незастрахованных водителей штрафовать не будут. Им пришлют напоминание

Кстати, по словам Михаила Черникова, план мероприятий по реализации этой Стратегии, который должен быть представлен 8 июня, уже готов. Сейчас его рассылают по федеральным органам исполнительной власти для окончательного согласования. Сам документ не требует размещения его на портале правовых актов. Но Михаил Черников поручил разместить его на сайте Госавтоинспекции. Предполагается, что на следующей неделе он там появится.

Выступая на форуме начальник отдела Госавтоинспекции Дмитрий Митрошин несколько приоткрыл завесу тайны над этим документом. По его словам, 25 процентов всех мероприятий по реализации Стратегии отведено вопросам убеждения. Он напомнил, что если в 2013 году пристегивались только 13 процентов водителей, то сейчас 80. Про детские кресла в том же 2013 году знали лишь единицы, а сейчас их применяют при перевозке детей 69 процентов водителей. Всего этого удалось достичь не карательными мерами, а убеждением.

Конечно, часть мероприятий касается дорог, в том числе организации движения и развития интеллектуальных транспортных систем. А также допуска на дороги как транспорта, так и водителей.

Кстати, что касается последних. Михаил Черников сообщил, что идея объединить «площадку» и «город» при приеме экзаменов на права у кандидатов в водители—еще не оформленный нормативный акт. Это просто предложение для обсуждения.

—Форум позволяет вырабатывать те или иные пункты плана по реализации Стратегии. Я должен сказать, что в первое десятилетие безопасности дорожного движения на 2011—2020 годы, в которое необходимо было снизить смертность на дорогах в два раза, Россия уже достигла этих показателей. И я думаю, что в таком же темпе будем идти дальше, —отметил Михаил Черников.

На форуме также вспомнили, что европейским странам, чтобы достичь социального риска от ДТП 4 погибших на тысячу населения, потребовалось 30 лет. В России стоит задача достичь этого показателя за 7 лет.

Читайте также: Инвалидам разрешат парковаться под знаком «стоянка запрещена»
rg.ru/art/1544313

Засада на обочине

ЕВГЕНИЯ ГУСЕВА / КОМСОМОЛЬСКАЯ ПРАВДА

Процесс над «Бандой GTA» оказался одним из самых долгих и драматичных.

1 → Организатор принимал в банду только уроженцев Средней Азии — в основном киргизов и таджиков. В Подмосковье эти люди приехали на заработки и внешне ничем не отличались от сотен тысяч соотечественников—все действительно работали, кто грузчиком, кто сторожем. Но этот труд был не для того, чтобы прокормиться и поддержать родных, а для того, чтобы отвлечь внимание. Банда оказалась нестандартной — все поддерживали хорошую физическую форму, тренировались.

Журналисты стали писать о банде в 2014 году. Суть всех публикаций была одна—на трассе М4 «Дон» в Московской области неизвестные по ночам разбрасывают на дороге шипы, а потом расстреливают водителей и пассажиров автомобилей, остановившихся из-за проколов колес.

По данным следствия, первое нападение случилось 3 мая 2014 года на 84-м км трассы—был расстрелян из двух пистолетов 64-летний Анатолий Лебедев и его 62-летняя жена.

Потом число жертв стало расти, а для банды придумали имя —«Банда GTA», по наименованию серии компьютерных игр, где игра сопровождается убийствами и ограблениями водителей.

К концу лета на дорогах Москвы, Московской и Калужской областей были убиты 17 человек. При этом еще двое водителей чудом выжили и помогли составить фотороботы убийц.

Слухи при отсутствии официальной информации только накаляли атмосферу. Смельчаки стали патрулировать темные трассы, а правоохранителям пришлось срочно объединяться и создавать штаб по поиску убийц. Главная трудность—убийцы не оставляли следов. Но вечного везения не бывает. Первые следы биологических материалов преступников были найдены на месте убийства последней жертвы в Воскресенском районе Подмосковья. В салоне иномарки «Опель-Вектра», в которой было обнаружено тело последней жертвы, криминалисты нашли следы, которые оставили преступники, вытаскивая из машины сумку жертвы.

Новая зацепка не заставила себя ждать. Поначалу ни одну из похищенных вещей не удавалось отследить — сигналы гаджетов пропадали в радиусе нескольких десятков метров от места убийства. Но неожиданно появился сигнал одной из похищенных вещей. С помощью биллинга сигнал планшета был зафиксирован на территории Московской области, в Подольском районе. Короткого сигнала хватило для того, чтобы оперативники установили примерный радиус, охватывающий один из районов, по которому работали несколько групп оперативников.

Для розыска неуловимых убийц организовали даже два штаба: один в Кашире, другой в Домодедове. Расследование было на особом контроле у главы МВД Владимира Колокольцева и руководителя СКР Александра Бастрыкина.

Акцент

> Главаря долго не могли найти, так как он жил на территории коттеджа сотрудника прокуратуры

Выяснили, всех убили из одного пистолета. Вычислить ствол не получалось. Но следствие не останавливалось. До сих пор точно неизвестно, как их нашли — есть лишь версии, более или менее правдоподобные. Зато известен финал.

В ночь на 6 ноября 2014 года в различных районах Подмосковья были задержаны подозреваемые по делу. При этом в поселке Удельная Раменского района Подмосковья лидер банды Субханов отстреливался и был ликвидирован.

В доме Субханова и у других задержанных были обнаружены большие запасы оружия и боеприпасов. Главаря долго не могли найти, так как он жил в одной из построек на территории загородного коттеджа, принадлежавшего высокопоставленному сотруднику прокуратуры. Но проверка показала, что прокурор непричастен, хотя ему пришлось после проверки уволиться. Правда, по собственному желанию.

Следствие по банде закончилось и начался суд. Прошлым жарким августовским днем на вторник было назначено очередное заседание. Московский областной суд—объект хорошо охраняемый. Заключенных возили из СИЗО Зеленограда. Все шло как всегда.

Примерно в два часа дня два конвоира сопровождали пятерых подсудимых по делу «Банды GTA» в лифте. Один из подсудимых набросился на конвойного и начал его душить. В неразберихе подсудимые смогли освободиться и захватить оружие охранников. Но один из конвоиров успел вызвать подкрепление—бойцов Росгвардии. Они были в здании суда по делу, не связанному с бандой.

На третьем этаже бандитов уже ждали — завязалась перестрелка. Итог стал известен сразу —четверо подсудимых были убиты, двое получили тяжелые огнестрельные ранения. Был ранен в плечо и один из бойцов Росгвардии. Конвоиры получили по официальной формулировке «множественные телесные повреждения».

Всего через час после стрельбы пресс-секретарь Мособлсуда Наталья Осипова уже комментировала ситуацию для прессы. Переполох оказался серьезным — все процессы в здании остановили, людей вывели. В тот день многие процессы так и не прошли.

Выжившие и вылеченные бандиты получили еще одно уголовное дело—о попытке побега. Хотя им было уже все равно, срок им грозит такой большой, что пара лишних лет ничего не меняет. С конвоем также разбирались, наказали их начальство, росгвардейцев похвалили и наградили. Московский областной суд продлил на три месяца арест обвиняемым по делу «Банды GTA».

Вчера суд продлил до 28 сентября срок ареста пятерым подсудимым. В зависимости от роли каждого из них, им инкриминируются бандитизм, убийство, разбой, незаконный оборот оружия, незаконное изготовление оружия и похищение документов.

И если изначально на скамью подсудимых сели девять человек, то после нападения на конвой их осталось пятеро. В отношении застреленных уголовные дела были прекращены.

Но само уголовное дело о жестокой банде до сих пор не закончено. Оно продолжается. Дело в том, что четверо бандитов смогли скрыться, и их до сих пор ищут. Их имена известны, и беглецов объявили в международный розыск.

БЕЗОПАСНОСТЬ Волонтеров Национального центра помощи потерявшимся и пострадавшим детям будут учить в Чечне

Ушел и не вернулся

Наталья Козлова

Дети, которые бесследно исчезли,—самая страшная категория тех, кто ушел и не вернулся. Найти ребенка как можно быстрее—государственная забота. Те, кого не коснулось это несчастье, скорее всего не знают, что в нашей стране заработал Национальный мониторинговый центр помощи пропавшим и пострадавшим детям.

На самом деле создан Центр был в декабре 2014 года в рамках реализации указа президента «О Национальной стратегии действий в интересах детей». Но в полную силу Центр заработал лишь сейчас.

Его специалисты и волонтеры сами участвуют в поиске пропавших детей. Помогают организационно и информационно поисковикам, готовят и распространяют ориентировки об исчезнувших детях.

«Потеряшки»—проблема не только нашей страны, но и всего мира. Поэтому даже дату такую придумали — Международный день памяти пропавших детей. Кстати, отмечают в мире этот день сегодня—25 мая. По данным МВД, ежегодно только в Москве пропадает 1,4 тысячи детей. По России цифра страшнее—от 15 000 до 20 000.

Недавно в Грозном открылось территориальное подразделение Центра. Председатель попечительского совета Центра Елена Мильская и Рамзан Кадыров подписали соглашение о сотрудничестве. Чеченское подразделение будет особым: здесь впервые опробуют уникальную программу, по которой будут учиться волонтеры со всей страны.

Вот что рассказала корреспонденту «РГ» Елена Мильская:

—Поясню, как это обычно бывает. Где-то пропадает ребенок, и на его поиски выходят сотни, а то и тысячи добровольцев. Помните, недавно в Бурятии пропал двухлетний мальчик. На его поиски кроме представителей силовых структур вышли полторы тысячи человек. Такое количество людей нужно правильно организовать, иначе они будут мешать работе специалистов. Если уж говорить откровенно, нередко во время поисков желающие помогать сами терялись. Обученные волонтеры были нашей мечтой.

АРКАДИЙ КОЛЫБАЛОВ

Центр помощи планирует к концу года открыть свои представительства по всей стране.

Да и сами добровольцы видели, что им не хватает нужных знаний, и хотели учиться. Мы проводили краткие выездные учения, но всегда хотелось делать это более масштабно, с привлечением профессионалов. Теперь такая возможность есть.

Лишь специалисты знают, что в Чечне находится Российский университет спецназа. Именно на его базе был разработан специальный курс обучения волонтеров.

Хотя университет рассчитан на работу как с военными, так и с гражданскими, с волонтерами он сталкивается впервые. Пока программа курсов засекречена от журналистов, но для читателей «РГ» руководитель университета спецназа Даниил Мартынов раскрыл некоторые детали:

—Продолжительность подготовки составит 14 дней. Опытные инструкторы научат волонтеров пользоваться спутниковыми телефонами и навигаторами, выживать и оказывать первую помощь при различных ранениях, укусах змей и членистоногих.

По окончании волонтеры получают специальный сертификат Центра помощи потерявшимся детям и полный комплект экипировки. Все расходы на проживание, обучение, снабжение берет на себя Чеченская Республика.

Кто попадет на курсы в Российский университет спецназа? Первые волонтеры начнут учиться уже в июле. Это будут руководители подразделений и отличившиеся волонтеры. Остальным надо быть волонтером Национального центра.

У Центра подписаны соглашения о сотрудничестве с 32 поисково-спасательными отрядами по всей стране. Они подключены к единой системе Центра.

ЧП В Москве на занятиях в школе подросток ранил сверстника

На ножах

Владимир Емельяненко, Наталья Лебедева

В МОСКОВСКОЙ средней школе № 1571 школьник складным ножом ранил ровесника. Ребенку оказана медицинская помощь. Подозреваемого задержала полиция. По признанию нападавшего, «все произошло случайно».

—Задержанный непростой, он состоял на учете,—сообщил Уполномоченный по правам ребенка в Москве Евгений Бунимович.—Но явного конфликта между детьми не было. Это была консультация перед экзаменом в девятом классе. Почему она закончилась инцидентом с ножом, предстоит выяснять.

На место происшествия выехала Уполномоченный при президенте РФ по правам ребенка Анна Кузнецова.

—Первый вопрос, который возникает,—говорит в интервью «РГ» Анна Кузнецова,—почему такие инциденты повторяются? Я видела подобное в Курганской области, в Перми. Каждый раз задаю себе один вопрос: какие причины у этих трагических происшествий и что их объединяет? По-моему, проблема вышла за рамки отдельных случаев. Нам надо признать, что пришло время учить детей конфликтовать цивилизованно и уметь решать конфликты. Многие дети не знают, как себя вести в скандальной ситуации, как реагировать. Поэтому нами разработан комплекс мер по действиям школьников в конфликтных ситуациях. Мы его передаем в правительство.

Детский омбудсмен сообщила, что обстоятельства дела проясняются. Школа оцеплена, но дети спокойно входят в нее и выходят из здания. О ЧП напоминают только напряженные лица сотрудников полиции, охраны и учителей.

Следственный комитет России начал проверку по факту ЧП. Так же СК выясняет, как ребенок пронес нож в школу.

КРИМИНАЛ В Москве мужчина взял в заложники семью

Ружье—аргумент спора

Наталья Козлова

ПРОТИВОРЕЧИВАЯ информация приходила вчера вечером с востока столицы. Сообщалось о захвате заложников. Точно известно следующее—57-летний мужчина захватил в заложники женщину и ребенка. Дальше информация разнится. По одним сведениям это жена и ребенок неадекватного гражданина, по другой информации—это его соседи по квартире и их трое : супруги и маленький ребенок.

Еще из точной информации—мужчина вооружен и с ним пытаются вести переговоры правоохранители. Якобы гражданин на контакт с приехавшими сотрудниками органов не идет, но заявил о готовности вести переговоры через соцсеть. Предположительно захватчик находится в состоянии алкогольного опьянения. По неподтвержденной официально информации, причиной конфликта между соседями стал бытовой спор. Полиция на вызов приехала быстро и выставила оцепление. Соседи слышали выстрелы. Предварительно известно, что стрелять начал отец семейства, вооруженный двумя карабинами «Сайга». Есть информация о том, что кто-то из соседей ранен в живот, но подтверждения этому пока нет. На месте дежурят несколько бригад «скорой» и полицейские. От соседей стала известна причина стрельбы на улице Молостовых. Это спор из-за квартиры. По рассказам граждан, сын продал часть квартиры другой семье, что вызвало злость мужчины, который схватился за ружье. Кстати, две «Сайги» на захватчика официально зарегистрированы.

Выяснилось имя стрелка—художник декоративно-прикладного искусства Александр Боровой. Он ранил себя ножом. Его задержали и госпитализировали. Один из захваченных в квартире на востоке столицы заложников скончался. Погибшим оказался В. Ерёмин.

ПРАВО Адвокаты проведут день бесплатной юридической помощи

Защита приглашает

Владислав Куликов

СОВЕТ Федеральной палаты адвокатов России принял решение провести 1 июня Адвокатский день бесплатной юридической помощи. В этот день некоторые адвокатские коллегии откроют свои двери, чтобы помочь всем.

«Официальная информация об адвокатских образованиях, где можно будет получить бесплатную юридическую помощь, будет размещена на сайтах адвокатских палат и адвокатских образований, а также в средствах массовой информации»,—сообщили в Федеральной палате адвокатов.

Таким образом, человеку, желающему получить консультацию, надо будет зайти на сайт адвокатской палаты своего региона и узнать адреса, где ведется бесплатный прием. День необычен тем, что нет никаких ограничений, например, если бы консультации проводили только по специальным темам, например, трудовым спорам, семейному праву и т.п. Нет, 1 июня адвокатам можно будет задать абсолютно любой вопрос.

«Квалифицированная юридическая помощь будет оказана всем без исключения категориям граждан и по любой отрасли права,—подчеркивают в ФПА.—В этот день каждый гражданин сможет получить бесплатную консультацию адвоката по вопросам семейного, гражданского, уголовного, налогового, предпринимательского и любого иного права».

Кстати, по данным Федеральной палаты адвокатов, за год адвокаты на безвозмездной основе по месту работы в адвокатских образованиях и адвокатских палатах оказали бесплатную юридическую помощь 227 тысячам 835 гражданам.

Было дано почти 240 тысяч устных и письменных консультаций, составлено почти 40 тысяч документов правового характера.

ГОРЯЧАЯ ТОЧКА

Дональд Трамп отправил жесткое письмо Ким Чен Ыну

САММИТА НЕ БУДЕТ

Юрий Когалов

ПРЕЗИДЕНТ США Дональд Трамп отказался от запланированной на 12 июня встречи с северокорейским лидером Ким Чен Ыном. В письме, опубликованном на сайте Белого дома, отмечается, что данное решение связано с недавними заявлениями главы КНДР.

«К сожалению, в связи с сильным гневом и открытой враждебностью, продемонстрированной в ваших недавних заявлениях, я нахожу нецелесообразным проводить в настоящее время эту давно планировавшуюся встречу,—написал Трамп.—Данным письмом сообщаю, что, к благу обеих сторон, но к невыгоде всего мира, саммит в Сингапуре не состоится». По его мнению, мировое сообщество потеряло отличную возможность обеспечить прочный мир на Корейском полуострове. «Эта упущенная возможность—в самом деле, печальный момент истории»,—подчеркнул Трамп.

В то же время американский президент отметил, что «с нетерпением ждет встречи» в будущем. «Я чувствовал, как между вами и мной выстраивается прекрасный диалог, и в конечном итоге именно этот диалог имеет значение. Я очень хотел бы встретиться с вами когда-нибудь. Также я хотел бы поблагодарить вас за освобождение заключенных, которые теперь находятся дома. Это был прекрасный жест, и мы его очень ценим»,—отметил Трамп.

Примечательно, что данное письмо президент США написал в тот же день, когда КНДР ликвидировала свой единственный ядерный полигон в Пхунгери. Эта договоренность была достигнута на переговорах между президентом Южной Кореи Мун Чжэ Ином и Ким Чен Ыном. На полигоне были взорваны шахты, разрушены пункты наблюдения и другие объекты на поверхности земли. За происходящим наблюдала группа журналистов из России, Южной Кореи, Китая, США и Британии. А вскоре после отмены саммита США привели свои вооруженные силы в повышенную боеготовность. «Они готовы действовать в случае необходимости»,—отметил Трамп, добавив, что аналогичные меры предприняли Сеул и Токио.

Власть Джузеппе Конте приступил к формированию правительства Италии

Портфель для профессора

REUTERS

Выбор в пользу Конте был изначально сделан партиями «Лига» и «Движением «5 Звезд».

Нива Миракян,
«Российская газета», Рим

Профессор юриспруденции, профессиональный адвокат Джузеппе Конте, получивший накануне из рук президента республики Серджо Маттареллы мандат на формирование нового коалиционного правительства Италии, приступил к формированию состава кабмина.

Выбор в пользу профессора права был изначально сделан партиями «Лига» и «Движением «5 Звезд», которым, несмотря на фактическую победу, не удалось получить парламентское большинство по итогам прошедших выборов. Ради преодоления правительственного кризиса, затянувшегося на долгих 80 дней, лидер «лигистов» Маттео Сальвини и глава «пятизвездочников» Луиджи Ди Майо вынужденно отказались от премьерских амбиций, представив в минувший понедельник на утверждение президенту проект «коалиционного соглашения» (многостраничную программу будущего кабмина, нацеленную на защиту национальных интересов Италии и на резкий разворот во внешней политике), а также долгожданного компромиссного кандидата на премьерский пост.

Акцент

> За процессом формирования итальянского кабмина с опасением следят в Брюсселе

За процессом формирования нового итальянского кабмина с опасением и нескрываемой настороженностью следят из Брюсселя. Изначально в Евросоюзе сомневались в том, что находящиеся по разные стороны политических баррикад «лигисты» и «пятизвездочники» смогут найти общий язык. В конечном итоге их объединило критическое отношение к Евросоюзу. Недаром в коалиционном соглашении появился пункт о немедленной отмене антироссийских санкций и реабилитации Москвы как стратегического партнера, а также в документе отражено стремление «Лиги» и «5 звезд» перенаправить часть из четырех миллиардов евро, ранее выделенных ЕС в помощь беженцам, на программы по их выдворению. Плюс ко всему в первой редакции соглашения, которая просочилась в СМИ, был включен пункт о возможном выходе Италии из Евросоюза, отказе от общеевропейского Пакта стабильности и роста и списании с Италии задолженности перед Европейским центральным банком в размере 250 млрд евро. Несмотря на то что эти радикальные положения исчезли из финального текста соглашения, европейские политики, открыто призывающие Италию «не играть с огнем», опасаются, что Апеннины могут обернуться для ЕС куда более крупными экономическими проблемами, чем в свое время Греция.

По их расчетам, задуманные реформы (введение гарантированного минимального дохода для бедных в 780 евро в месяц, единый 15-процентный налог для компаний и двухступенчатая (15 и 20 процентов) шкала подоходного налога, отмена пенсионной реформы, спасение находящейся на грани банкротства флагманской авиакомпании Alitalia и т.д.) обойдутся в неподъемные для итальянского бюджета 100 миллиардов евро.

Между тем, если Конте окажется не в состоянии сформировать правительство, его место может занять экс-премьер Сильвио Берлускони. 10 дней назад надзорный суд Милана восстановил его в политических правах, разрешив ему баллотироваться на выборах и занимать государственные должности. Вердикт надзорных судей, как отмечают эксперты, почти единодушно сулящие четырежды премьеру триумфальное возвращение, имеет крайне важное политическое значение. Берлускони по-прежнему возглавляет влиятельную партию «Вперед, Италия», которая входит в правоцентристскую коалицию, претендующую в настоящий момент на формирование нового правительства страны. А в случае же если коалиционные переговоры потерпят фиаско, то в Италии пройдут повторные выборы.

КРИЗИС Порошенко «купил» рандеву с Трампом

Лояльность по предоплате

Петр Лихоманов

ПРЕЗИДЕНТ Украины Петр Порошенко заплатил окружению американского коллеги Дональда Трампа минимум 400 тысяч долларов за их первую, шестиминутную встречу в июне 2017 года, «похожую на переговоры». Об этом говорится в расследовании, опубликованном на сайте BBC.

Информация о том, что встреча Порошенко и Трампа, которую киевские придворные эксперты и руководство МИД представили как грандиозный успех—в первую очередь потому, что с главой Украины Трамп встретился раньше, чем с российским коллегой, появилась в украинских СМИ вскоре после ее окончания. Так, опальный депутат Андрей Артеменко в тот же день озвучил неудобные подробности и назвал сумму, уплаченную Порошенко своим американским лоббистам за рукопожатие и возможность сфотографироваться с главой «цивилизованного мира»,—те самые 400 тысяч долларов. Теперь эту информацию взялись подтверждать британцы.

> В 2016 году украинская элита делала ставку на Хиллари Клинтон

«Личный адвокат Дональда Трампа, Майкл Коэн, получил секретный платеж в размере не менее 400 000 долларов (300 000 фунтов стерлингов) для организации переговоров между президентом Украины и президентом Трампом», утверждают источники BBC в Киеве, близкие к тем, кто вовлечен в этот процесс. По словам источников, оплата была организована посредниками, действующими от лица лидера Украины Петра Порошенко, хотя Коэн не был зарегистрирован в качестве представителя Украины, как того требует американское законодательство. Коэн отрицает эти обвинения»,—говорится в первом абзаце объемной публикации, посвященной в значительной степени ситуации внутри Украины, а также связи местных политиков с расследованием, которое ведет прокурор Мюллер против американского президента.

В частности, авторы обращают внимание на то, что сразу после встречи Порошенко и Трампа на Украине было закрыто расследование против бывшего главы избирательного штаба Трампа Пола Манафорта, которого на Украине во время американской избирательной кампании обвинили в коррупции и «связях с Россией». Также авторы напоминают, что еще в 2016 году почти вся украинская элита делала ставку на Хиллари Клинтон и потому готова была заплатить любые деньги и пойти на любые уступки, лишь бы наладить контакт с новым главой Белого дома, которому принесли немало вреда. В качестве такой платы указывается и согласие Порошенко покупать втридорога уголь из Пенсильвании. При этом авторы статьи полагают, что Трамп не знал о том, что Порошенко «купил» встречу с ним, и стал объектом небескорыстных манипуляций своего тогдашнего окружения.

РЕЗОНАНС В Москве озабочены видеообращением Юлии Скрипаль

Давление идет без свидетелей

Марина Алешина

В Москве прокомментировали появление видеозаписи обращения дочери экс-агента ГРУ Сергея Скрипаля Юлии, распространенное агентством Рейтер. Как заявил пресс-секретарь президента России Дмитрий Песков, нет никакой уверенности в том, что заявление девушки было сделано не под давлением. В посольстве РФ в Лондоне также настаивают, что обнародованный ролик не освобождает британскую сторону от обязательств по консульским конвенциям.

«До сих пор не соблюдена британской стороной Венская конвенция (о консульских сношениях.—**Прим. «РГ»**), до сих пор Россия не получила консульского доступа к Юлии Скрипаль. Более того, мы не можем быть до конца уверены, в каком состоянии она находится, оказывается ли на нее какое-то давление... делала ли она эти заявления по доброй воле»,—отметил Дмитрий Песков.

По словам главы пресс-службы Кремля, «переданный через кого-то некий набор информации, насколько он может быть достоверным и насколько он может вызывать доверие,—это очень большой вопрос, учитывая, что это происходит на фоне гигантской, не имеющей аналогов в мире провокации британской стороны».

На видеообращение Юлии Скрипаль отреагировали и в посольстве РФ в Лондоне. Напомним, что в произнесенной на камеру речи она благодарит российскую дипмиссию за предложение о помощи, однако сообщает, что «пока не может и не хочет» им воспользоваться. Рейтер отмечает, что Юлия, появившаяся на публике где-то на природе, в неустановленном месте, ограничилась зачитыванием заученного текста и не стала отвечать ни на какие вопросы журналистов. «Были очень рады увидеть Юлию Скрипаль в добром здравии. Зачитанное ею заявление содержит новую информацию. Однако показанный ролик лишь усиливает нашу озабоченность относительно условий, в которых она содержится. Вполне очевидно, Юлия зачитывала заранее написанный текст. Более того, судя по целому ряду оборотов, это был перевод с английского, причем оригинал был составлен носителем языка. Опубликованные собственноручные письма Юлии на двух языках подтверждают это впечатление»,—обратили внимание в посольстве РФ.

«При всем уважении к частной жизни Юлии и интересам ее безопасности, видеоролик не освобождает власти Великобритании от обязательств по консульским конвенциям. На Соединенном Королевстве лежит обязанность дать нам возможность пообщаться с Юлией напрямую, чтобы убедиться, что она не удерживается против своей воли и не делает заявлений под давлением. Пока что у нас есть все основания подозревать обратное»,—заключают российские дипломаты.

Ранее посол РФ в Британии Александр Яковенко отметил, что «дипломат должен быть свидетелем того, что человек в порядке, что у него хорошее здоровье, что он не подвергается давлению, и на этом история будет закрыта». Он также уточнил, что Сергей Скрипаль больше не обвиняется на родине в предательстве, поскольку уже отбыл тюремное наказание и затем был освобожден.

REUTERS

Россия до сих пор не получила консульского доступа к Юлии Скрипаль.

КОМПЕТЕНТНО

Аслан Абашидзе,
заведующий кафедрой международного права Российского университета дружбы народов:

Существуют международные правовые обязательства государств. В 1966 году был принят международный пакт о гражданских и политических правах, там четко прописаны все права человека. Или Венская конвенция о дипломатических сношениях, согласно которой государства, подписавшие этот документ, не должны препятствовать работе консульских отделов посольств иных стран. И когда что-то случается с гражданином другой страны, для помощи ему задействуется весь консульский механизм.

В случае со Скрипалями этого не произошло. А ведь согласно российской Конституции, государство обязано защищать своих граждан, а российский гражданин имеет право на консульскую помощь, это его законное право. Британская сторона препятствует этому. И если она опасается, что Скрипалям что-то угрожает, ведь человеческая жизнь—высшая ценность, есть способы обеспечить их защиту, не скрывая ото всех.

Существует такое средство, как международное посредничество. Почему британцы не предложили воспользоваться такой возможностью, действовать через какую-нибудь международную организацию? Со стороны Лондона таких инициатив не было. И в итоге за отсутствие консульской помощи Скрипалям должна оправдываться вовсе не Россия, это обязательство британской стороны.

Подготовил Юрий Когалов

СПРАВКА «РГ»

Наиболее известным случаем получения показаний под давлением является дело Виктора Бута, сфабрикованное американскими спецслужбами. Он получил 25 лет тюремного заключения по обвинению в продаже оружия колумбийским повстанцам. Из документов, полученных защитой россиянина, следует, что американскими агентами могли быть все свидетели и фигуранты дела. В том числе те, кого ФБР и ЦРУ назвали «подельниками» гражданина РФ. Судьи признали, что во время задержания и последующих допросов на Бута оказывалось психологическое давление. Однако американская Фемида проштамповала обвинительный приговор.

Следует упомянуть и громкое дело россиянки Натальи Лещенко-Уилсон, осужденной в США в 2010 году на два пожизненных срока за двойное убийство на почве личной неприязни. Защита неоднократно пыталась обжаловать приговор, указывая на то, что следствие допустило принципиальные ошибки, и на то, что признательные показания Лещенко дала под психологическим давлением.

Подготовил Александр Саможнев

ПРАВО В Евросоюзе вступают в силу новые правила защиты персональных данных

Забыть всех

Ариадна Рокоссовская

ОТНЫНЕ пациент европейской клиники не должен видеть карты других пациентов, резюме соискателя нужно уничтожить, как только вакансия будет закрыта, а пользователь интернета может потребовать, чтобы его данные исчезли из сети навсегда. 25 мая во всех государствах Евросоюза вступают в силу новые правила защиты персональных данных.

«Доктор, хватит раскладывать на столе карты пациентов»,—призывает Мачей Кавецкий, директор департамента управления данными в польском министерстве цифровых технологий, в одном из видеосюжетов, размещенных на сайте ведомства. Он также поясняет, что теперь на кабинетах врачей не должно быть написано, что за специалист ведет прием, чтобы никто не мог узнать, к какому врачу идет тот или иной пациент. Так полякам разъясняют суть распоряжения Европарламента и Совета ЕС от 27 апреля 2016 года «О защите физических лиц в связи с обработкой персональных данных и о свободном перемещении таких данных», за неисполнение которого грозит штраф до 20 миллионов евро, или четырех процентов от оборота компании. Этот документ призван ввести одинаковые правила для всех государств Евросоюза и заодно привести их в соответствие с реалиями XXI века, ведь, как напоминает польский телеканал TVN24, предыдущая законодательная база заработала в 1998 году.

> Теперь на кабинете врача не должно быть указано, какой именно специалист ведет прием

С тех пор все в мире изменилось: в сети можно найти любую информацию о человеке, фирмы составляют и продают базы данных своих пользователей, а недобросовестные конкуренты могут взламывать эти базы. Ответ на эти вызовы дают новые правила: теперь каждый имеет право потребовать, чтобы его данные были удалены из поисковиков и социальных сетей, компания, получившая персональные данные лица, обязана сообщить ему об этом, а также об утечке информации, если она имела место, в течение 72 часов после того, как это произошло. К тому же клиент может потребовать от организации, например банка, чтобы она передала его данные другой организации.

Что такое «персональные данные»? Польское министерство цифровых технологий определяет это как данные, которые позволяют идентифицировать человека. Но это не только имя, фамилия и номер паспорта, но и адрес электронной почты, информация о месторасположении, политические взгляды, история покупок. Отныне европейские компании должны существовать в условиях хронического «информационного голода»—распоряжение предписывает им минимизировать запросы, оставив только самые необходимые данные клиентов. Одновременно они должны четко разъяснять пользователям, какие данные они используют, для чего им необходима эта информация, и придерживаться этих целей.

Своими глазами Алексей Шабунин: Летальность после инсульта и инфаркта снизилась более чем вдвое

Боткинская на Боткинском

Ирина Краснопольская

Проще адреса не придумать: одна из старейших, одна из крупнейших больниц России по имени Боткинская живет в Москве во Втором Боткинском проезде. Умудрилась обосноваться на 14 га земли практически в центре столицы. Целый город спасения с указателями 49 корпусов. Сейчас он утопает в свежей, ухоженной зелени. И если бы не постоянные автомобили «скорой», если бы не аккуратно приземляющийся на посадочной площадке санитарный вертолет, который доставляет пациентов с тяжелыми травмами, инсультами и инфарктами, то этот город спасения вполне сошел бы за зону отдыха. Но…

—У нас в больнице 75 процентов площадей приведены в современное состояние. К концу 2019 года в порядок приведем все. Сейчас четыре корпуса в капитальном ремонте, — информирует меня главный врач больницы, член-корреспондент РАН Алексей Шабунин.

Знакомы с ним еще с той поры, когда был он замом главврача Боткинской по хирургии. Алексей Васильевич, как говорится, хирург от Бога: проводит сложнейшие операции печени, поджелудочной железы. Использует и традиционные методики, и самые новейшие, в том числе и те, которые сам придумал, разработал, внедрил. Когда договаривались о встрече, Алексей Васильевич обещал быть и гидом, и комментатором. Заманчиво, но верилось с трудом. В середине беседы звонок из операционной: докладывают, что все готово. И уже не главный врач — хирург Шабунин уходит. Вернулся через два часа. Довольный. Удалил злокачественную опухоль, поразившую левую долю печени 48-летней пациентки.

—Оперировали с помощью лапароскопии или обычным открытым способом? — спрашиваю.

— Открытым. У пациентки были две полостные операции. Из-за спаечного рубцового процесса лапароскопически оперировать невозможно, — поясняет Шабунин.

Это ведь только говорят, что открытые операции на любых органах ушли в прошлое. Пришла лапароскопия. Потому надо оперировать без разрезов. Категоричность тут не уместна. Бывают ситуации, сродни той, что у нынешней пациентки Алексея Васильевича, когда с помощью лапароскопа спасти нельзя. Это к тому, что надо избирать тот путь, который оптимален для пациента. Независимо от того, появился он сто лет назад или только вчера. И тот и другой хорош, если спасает жизнь. К сожалению, пациенты иногда полагают, что оптимально им помогут, если врачу, особенно хирургу, заплатить. Это из разряда бреда: ни один врач не будет специально оперировать хуже-лучше. Это нонсенс.

АЛЕКСАНДР КОРОЛЬКОВ

Алексей Шабунин: У нас нет начала и конца трудового дня. Боткинская, как и многие многопрофильные скоропомощные стационары столицы, работает с утра до утра.

Акцент

> Нынче моден слоган: «Оперирует робот». Но это, грубо говоря, чушь. Оперирует всегда хирург

С утра до утра

Удалена злокачественная опухоль в печени. Значит, онкологические заболевания тоже лечатся в Боткинской. О том, что здесь всегда была ведущая служба крови, известно. Испокон века здесь справлялись с ее тяжелейшими злокачественными недугами. И сейчас в Боткинской современный гематологический центр во главе с профессором Вадимом Птушкиным. Но кроме этого, в Боткинской полный комплекс оказания специализированной онкологической помощи пациентам с опухолевыми поражениями органов брюшной полости, легких, почек, мочеточников. Не только оперируют, используют химию и лучевую терапию.

Приехала в Боткинскую поздно — в девять двадцать утра. Рабочий день здесь начинается намного раньше. Алексей Васильевич уточняет: «У нас нет начала и конца трудового дня. Боткинская, как и многие многопрофильные, скоропомощные стационары столицы, работают с утра до утра». В этом распорядке есть свои «пики» и свои «спады». Наплыв обратившихся начинается где-то с семи утра. В это время в приемном покое появляются соискатели медицинской помощи не только из Москвы. По статистике, в Боткинской 18 процентов пациентов из других регионов. Отказа нет. Деньги за их лечение в московский бюджет поступают из областных страховых кампаний. Сами пациенты не платят.

Почему именно Боткинская? Спрашивала и тех, кто впервые появился в здешнем приемном покое, и тех, кто в стационарной палате. Многих притягивает возраст больницы. Подобное слышала от пациентов Склифа, Первой Градской, Морозовской детской… Ареол старины? Надежда на силу гуманитарных традиций? Не случайное кредо у Боткинской: «Вековые традиции, современные технологии».

История Боткинской — по сути, история страны. Больница открылась в 1910 году. Меценат Кузьма Терентьевич Солдатенков завещал два миллиона рублей золотом на строительство больницы. Сумасшедшие деньги! Кстати, и Склиф, и Первая Градская, и Морозовская, да и десятки других больниц в России построены не за государственные деньги, а на подобные пожертвования. Причем жертвователи обычно оговаривали: помощь обязательно должна оказываться неимущим бесплатно. В наше время немало богатых, но нет подобных примеров. Не говорю о строительстве крупных больниц. О самых необходимых в тех уголках страны, где медицинская помощь проблематична.

Записка Сталина

В 22-м корпусе Боткинской, там, где приемный покой, где шоковая палата, хирургическое, травматологическое отделения, многие операционные, а теперь еще и симуляционный центр, — есть музей. Вход в него свободный для тех, кто здесь трудится, кто здесь лечится. Посещение его обязательно для тех, кто собирается тут работать. Жаль, что больничный режим ставит такие ограничения. Экспонаты музея поучительны. Здесь лишь о некоторых.

Вот свидетельство, выданное Федору Александровичу Гетье, который был инициатором строительства больницы и в 1910 году стал ее первым главным врачом. А свидетельство выдано и подписано Феликсом Дзержинским после Октябрьского переворота «с целью, чтобы Гетье «нигде не останавливали». А раньше — 7 августа 1914 года — Гетье здесь встречал императорскую семью во главе с самим императором. На фотографии августейшая семья, приехавшая в больницу, чтобы посмотреть, в каких условиях лечатся раненые с фронтов Первой мировой войны.

Узнаем, что здесь в 1918 году после переноса столицы из Санкт-Петербурга в Москву лечатся Дзержинский и Свердлов. В 1919 году Гетье становится семейным врачом Ленина и Троцкого, с которым был в дружеских отношениях. 11-й корпус Боткинской носит имя Гетье. В 1922 году при участии выдающегося хирурга профессора Владимира Николаевича Розанова была проведена операция В.И. Ленину по удалению пули, оставшейся после покушения на него в 1918 году. В 10-м корпусе больницы сохранилась ленинская палата. А Розанов был лечащим врачом Ленина. Он же, Владимир Николаевич, оперировал Сталина — удалил ему аппендицит. Правда, сама операция была вне стен Боткинской — в неком закрытом медучреждении.

Прошу коллегу фотокорреспондента сфотографировать записку, написанную Сталиным на бланке хирургического отделения Боткинской и адресованную командарму Фрунзе. Сталин и Микоян приехали навестить Фрунзе. Но главный хирург Боткинской профессор Розанов их не допустил. И вот записка: «Дружок! Был сегодня в 5 вечера у тов. Розанова (я и Микоян). Хотел к тебе зайти. Не пустил, язва. Мы вынуждены были покориться силе. Не скучай. Голубчик мой. Мы еще придем. Коба». Записка всесильного Сталина — свидетельство силы авторитета врача. Такая была традиция.

Да Винчи без аплодисментов

—Мы только начинаем формировать и возрождать традиции. Меценатство, благотворительность в России были всегда. Но за годы советской уравниловки все они нивелировались. Надеюсь, сегодняшняя ситуация формирует те условия, когда у нас снова появятся Солдатенковы, Голицыны… Профессор Розанов был первым главным хирургом Боткинской, первым заведующим кафедрой, основателем кафедры, которую имею честь возглавлять, — говорит Алексей Шабунин.

Без традиций жизнь утрачивает краски. Уроками истории пренебрегать грешно. Но живем мы сегодня, потому никак не обойти симуляционный центр. Именно благодаря ему Боткинская стала первой в стране больницей, получившей лицензию на образовательную деятельность. За два года здесь прошли обучение 20 тысяч медиков — врачей и медсестер. Возглавляет центр Юрий Логвинов — организатор здравоохранения.

Зачем больнице такой центр? Он — некое веление времени. Медицина меняется стремительно. Появляются современные технологии, новое оборудование. Полученных знаний не хватает. Ездить за опытом за тридевять земель? Дорого. Не реально. А тут все, можно сказать, «под боком». Здесь технологии, которые позволяют отработать множество критических ситуаций на роботах. На симуляторах. Не на пациентах! Важно, что центр — подразделение многопрофильной больницы. Значит, лучшие ее специалисты могут, скажем, после проведенной операции, прийти сюда и передать свои знания, свой опыт коллегам. Центр организован по типу многопрофильной виртуальной клиники. В нем все, как в самой Боткинской: травматология, урология, хирургия, гинекология, эндоваскулярная хирургия… Роботы, как живые люди — дышат кислородом, выдыхают углекислый газ, мучаются в родах, плачут, появившись на свет…

Роботы не могут, скажем, научить оперировать поджелудочную железу. Но могут отработать технологию — ту же лапароскопическую или роботическую технику, чтобы потом было легче в операционной. Они могут отработать не десятки, а сотни критических ситуаций в реанимации. В симуляционном можно запрограммировать сотни критических ситуаций: и отек легкого, и инфаркт… Но, чтобы стать хирургом высочайшего уровня, кроме симуляционного центра нужна практика в операционной. Потому, повторим, очень умно выбрано место его дислокации — в многопрофильной больнице.

В симуляционном центре роботы, предназначенные для обучения. Но Боткинская не была бы Боткинской, если бы здесь не прописался известный робот Да Винчи, все чаще используемый для проведения сложнейших операций. В кабинете Шабунина есть выполненная с чувством юмора скульптурная композиция. На стуле изображен Алексей Васильевич, на клавиатуре его руки, перед ним робот Да Винчи. Помню, когда впервые в 2008 году профессор Дмитрий Пушкарь удалил с помощью этого робота опухоль предстательной железы, мы, наблюдающие за этим чудом в операционной, зааплодировали.

В Боткинской Да Винчи обходится без аплодисментов — стал делом обычным. Правительство Москвы не экономит на медицинской помощи. Нужны специалисты, которые могут управлять, использовать Да Винчи. Нынче моден слоган: «Оперирует робот». Но это, грубо говоря, чушь. Оперирует всегда хирург. И если в Боткинской с помощью Да Винчи оперируют урологи, общие хирурги, гинекологи, то это потому, что они прошли специальную подготовку и на базе самой Боткинской, и в лучших зарубежных клиниках. И справедливости ради заметим: Боткинская на уровне этих клиник. В штате больницы не только люди с медицинским образованием, но и физики, и математики, и программисты… А во главе?

АЛЕКСАНДР КОРОЛЬКОВ

В симуляционном центре роботы, как люди — дышат кислородом, выдыхают углекислый газ, мучаются в родах, плачут, появившись на свет…

Акцент

> Сталин и Микоян приехали навестить Фрунзе. Но главный хирург Боткинской профессор Розанов их… не допустил

Простая арифметика

—Во главе должен быть врач, организатор здравоохранения, экономист-финансист в одном флаконе. Иначе больница не сможет планомерно развиваться, — убежден Алексей Васильевич.

—И модернизацию здравоохранения не осилить?..

—Напрасно иронизируете. В Москве, в Боткинской она проходила разумно и грамотно. Вначале провели мощнейшее укрепление материально-технической базы. Мы получили более восьми тысяч современного оборудования и технологий. Более 80 сотрудников прошли стажировку в лучших зарубежных клиниках. Мы стали точно и быстро проводить диагностику, применять новые малотравматичные, лапароскопические, роботические методы лечения. Это позволило сконцентрировать силы и средства. У нас было 2800 коек. Лечили 70 тысяч пациентов. Теперь 1800 коек, а лечим почти сто тысяч человек. У нас 13 компьютерных и магнитно-резонансных томографов, 4 ангиографа, более 100 эндоскопических и лапароскопических стоек. Каждый год проводится 67 300 операций. Уникальная особенность Боткинской — на ее базе 24 кафедры шести ведущих федеральных вузов.

—Больница производит впечатление богатой клиники.

— Мы действительно самодостаточны. Но не за счет взимания денег с пациентов, не за счет платных услуг.

—В приемном отделении познакомилась с дамой из другого города. Ей требуется операция, которую — она на это надеется — проведут с помощью Да Винчи. Она будет за нее платить?

— Нет. Мы доказали страховым кампаниям и территориальному фонду ОМС, что если мы больного с аппендицитом прооперируем не с помощью разреза, а лапароскопически, то получим не 25 тысяч рублей, как получают за разрез, а 105 тысяч. Скажу больше. Если больного с инфарктом мы сразу подали в операционную и застентировали, то есть поставили стент и спасли, то получим не 60 тысяч рублей, а 200 тысяч. Вот такая арифметика.

—Как удалось договориться с ОМС?

—Руководство московского территориального фонда — разумные и грамотные финансисты. Они идут нам навстречу, потому что заинтересованы в скорейшем восстановлении пациента.

—Скажем, доставили больного с инсультом…

—У нас региональный сосудистый центр, которым руководит невролог Максим Алексеевич Домашенко. Когда мы проводили модернизацию, то логистически и проектировочно сделали так, что больной поступает в противошоковую палату. Да, у него забиты сосуды тромбами, у него паралич, афазия. Он не разговаривает, он парализован. Рядом КТ и рентген-операционная. Если раньше уходили часы: когда сделать КТ, провести реанимацию, то сейчас это все за минуты. Пациента подали в операционную. Специалисты «достали» тромбы, и у него все прошло, все восстановилось. Летальность с инсультом была 30 процентов, стала 13. Летальность по инфаркту удалось снизить с 16 процентов до 6,7. Летальность при тяжелых травмах печени снижена с 35 до 11 процентов. Это реально спасенные люди. И, если, например, мы выполнили тромбоэкстракцию, то страховая компания нам платит 700 тысяч за больного. Какой пациент сможет сам заплатить такие деньги? Еще один пример: аппендициты — их всегда много. Если мы удаляем аппендикс с помощью лапароскопа, то получаем денег больше, чем если бы удаляли обычным путем. Потому убежден: высокотехнологичные больницы могут и должны жить хорошо, потому что зарабатывают на применении высоких технологий. А еще на том, что происходит интеграция науки в практику врачевания. Так внедрение современных протоколов лечения позволило нам начать трансплантацию стволовых клеток в гематологическом центре. Использование 3Д-технологий в ортопедии. У нас самый большой опыт в Москве лечения тяжелейших переломов таза. Если раньше такие пациенты были на полгода прикованы к постели, то теперь мы их оперируем в день поступления, на следующий день пациенты встают. Мы используем гибридные технологии в хирургии поджелудочной железы, моделирование панкреонекроза и многое-многое другое.

АЛЕКСАНДР КОРОЛЬКОВ

В 22-м корпусе Боткинской есть музей. Вход в него свободный для тех, кто здесь трудится, кто здесь лечится.

БЛИЦ ДЛЯ ГЛАВНОГО

—Врачевание — это мастерство, искусство? — спрашиваю у главврача Алексея Шабунина.

—Это дар божий, умноженный на знание мирового опыта и анализа своей работы.

—Врач имеет право отказать пациенту?

—Конечно. В каких случаях? Когда считает, что ему, пациенту, этот способ лечения не показан. Но должен объяснить, как быть в такой ситуации.

—Что для вас во врачевании самое страшное?

—Две ситуации. Смерть пациента. На операционном столе, после операции — значения не имеет. Это и психологически очень тяжело. Привыкнуть к этому невозможно. И второе: когда сталкиваешься с неоперабельными ситуациями. Кажется, что в твоих руках все есть, все современные технологии, а применить их невозможно вследствие обширного поражения.

—Чувство вины?

—Чувство невыполненного долга.

—Долг врача в чем?

—Спасти больного. Это миссия врача.

P.S.

29—30 мая в столице пройдет VII Конгресс московских хирургов «Хирургия столицы: инновации и практика», посвященный неотложной и специализированной хирургической помощи, с участием ведущих специалистов России и зарубежных стран.

НАГРАДЫ

Названы лауреаты Патриаршей литературной премии

НЕ ВЫБИТЬ ПОЧВУ

Елена Яковлева

В ХРАМЕ Христа Спасителя названы лауреаты Патриаршей литературной премии 2018 года. Ими стали поэт Владимир Костров и прозаики Константин Ковалев-Случевский и Виктор Потанин.

Слепящий контраст творит с читателями и зрителями что-то непоправимое—даже на Патриаршей премии. Это контраст между все равно светским характером даже очищенной от всякой пошлости и выверенной церемонии, как награждение Патриаршей премией, и той нецеремониальностью, взрывом жизни, улавливаемаемым талантливой прозой и поэзией.

Отрываясь от «Енисейских очерков», в которых Михаил Тарковский с абсолютной любовью рассказывал о прототипах своего, выдвинутого на Патриаршую премию рассказа «Вековечно»—отце и сыне Поповых, я смотрела на модерновые городские светильники и желающих нравиться нарядных женщин в ярко освещенном зале церковных соборов и думала, что одна из этих реальностей—точно сон. Либо зал, либо горящий дом Поповых.

Литература и то, что в ней, перпендикулярна всем светским форматам, хотя награждать писателей надо.

«Елена, простите»,—написал мне два дня назад пойманный на наживку интервью писатель Тарковский, объяснив, что его «река ждет» и не терпит промедления—вернется он в зону доступности месяца через два.

Лауреаты—выбор жюри. Выбор Патриарха—не конкретные имена, а направление движения, культурный азимут

Таланту, особенно писательскому, вообще-то к лицу если не «диковатость», то некая отстраненность от суеты.

Патриаршая литературная премия в такого рода писателей и целит. Точнее, цели две—отметить мастеров с высокими духовными идеалами и заметить не всегда замечаемое. Литература—нет, а литературный процесс—дело организовываемое. За бортом этой организованности можно очутиться в атмосфере немого резонанса, глухоты.

В списке номинантов были две фигуры, которые попадали в обе цели. Это Михаил Тарковский и Светлана Кекова—блистательное мастерство и глубина если не незамеченности и пропущенности, то невозданности.

Но этих авторов нет среди лауреатов, а имена лауреатов, по-моему, свидетельствуют об упоре на второй критерий.

Владимир Костров—давнее, советско-поэтическое имя с достойными, «звучащими» и даже (из-за песенного исполнения) крылатыми строками—наверное, достоин поклона признания. Как и подчеркнуто провинциально прописанный в современной, звонко-оголтелой и модно-городской писательской культуре Виктор Потанин. Если вспомнить, что Патриарх Кирилл лично отпевал Валентина Распутина, то этот поклон признания писателям-«деревенщикам», видимо, что-то из серии внутренних обязательств. Хотя язык Распутина так хорош и не прост, что ипостась «деревенщика» его не исчерпывает. Награждение Патриаршей премией и Потанина, и Кострова—повод к ним вернуться и в них всмотреться.

Константин Ковалев-Случевский—московская фигура, известный писатель биографий святых в серии ЖЗЛ. Писать биографию святого, особенно древнего, сложно, жития почти не оставляют литературных подробностей, но Константину это как-то удается. Но это все все-таки выбор литературного жюри. Выбор самого Патриарха—не конкретные имена, а направление движения, культурный азимут. Уверенность, что «в основе русской литературы лежат евангельские ценности», когда-то воспринятые нами от святых солунских братьев—Кирилла и Мефодия.

Лето За порядком на пляжах столицы будут следить с воздуха

Лодки, дроны и собаки

СЕРГЕЙ МИХЕЕВ

С помощью коптера дежурный спасатель со станции может напрямую обратиться к отдыхающим.

Ангелина Зеленькова

В Москве начинается купальный сезон. В этом году вместе со спасателями за порядком снова будут следить беспилотники с видеокамерами. На генеральной репетиции для спасателей, проходившей на пляже «Серебряный Бор-3», побывали журналисты «РГ».

Прямо на пляже раскинулись палатки со снаряжением, по периметру выстроилась спецтехника—спасательные суда и лодки. Сотрудники всех поисково-спасательных служб города собрались, чтобы еще раз отработать нештатные ситуации. В микрофон объявляют: на Москвереке произошло ЧП—во время прогулки перевернулась лодка и нужно срочно спасать людей. Не проходит и пары секунд, как к месту происшествия с разных сторон подходят три спасательных судна, подплывают водолазы, а на берегу в полной готовности ждет машина «скорой». С этой задачей спасатели справились, но тут объявляют новую: на суше пожар! Забытый кем-то костер даже не успевает разгореться, как его тушат с противопожарного катера...

Спасатель-водолаз Олег Метяев работает в Московской городской поисково-спасательной службе на станции «Строгино». «РГ» он признался: чтобы устроиться на такую службу, нужно как минимум быть водолазом, водителем маломерных судов или спасателем МЧС. За три года на его счету уже семь спасенных жизней.

Наряду со спасателями на помощь отдыхающим всегда готовы прийти особые помощники - собаки породы ньюфаундленд. Вместе с кинологами они патрулируют пляж, правда, при их появлении никому не приходит в голову нарушать правила, говорит волонтер Межрегиональной кинологической общественной организации «СОТЕР» Елена Богданова. «Главная задача собаки—отвлечь отдыхающих от воды. Когда мы с пушистой Ларой появляемся, подвыпившие весельчаки уже не рвутся в воду,—рассказывает она. - Многие москвичи, особенно дети, спешат познакомиться с собакой. Задают вопросы: что за собака, чем кормим, как работает, что умеет».

Акцент

При обнаружении людей в запрещенной зоне купания беспилотник зависнет над ними и включит по громкой связи аудиозапись

За всем этим удобно наблюдать с большого экрана, куда летающий над рекой дрон транслирует картинку. Маленький беспилотный аппарат, в режиме реального времени передающий видео на большой экран, еще и говорить умеет. Уже в июне дроны начнут патрулировать московские зоны отдыха. Причем коптеры не просто следят за безопасностью на воде—при необходимости они способны доставить спасательный жилет тонущему человеку. По словам начальника «Московской городской поисково-спасательной службы на водных объектах» Василия Марьяна, программное обеспечение коптера позволяет автоматически транслировать аудиозапись-предупреждение, а еще с его помощью дежурный-спасатель может напрямую обратиться к отдыхающим. «Это выглядит так: при обнаружении людей в запрещенной зоне купания беспилотник зависнет над ними в воздухе и включит по громкой связи аудиозапись с просьбой вернуться к берегу»,—рассказал Марьян, добавив, что для привлечения внимания коптер будет включать сирену и проблесковый маячок. «Москвичей такой объект не напугает, наоборот, они почувствуют защиту, ведь спасатели всегда на связи», - отметил Марьян.

Всего в Москве будут организованы 12 зон отдыха с купанием, 46 зон без купания и 66 мест для массового отдыха. «Столичное управление МЧС завершает проверку городских пляжей, и 25 мая все зоны отдыха будут приняты в эксплуатацию»,—пообещал замруководителя территориального органа—главный государственный инспектор по маломерным судам по Москве Владимир Волков.

Это лето для спасателей будет жарким—в прямом и переносном смысле. По данным Росгидромета, температура воздуха все летние месяцы продержится с превышением нормы на 20% по отношению к средним многолетним значениям.

АКТУАЛЬНО В выходные в Москве ограничат движение и закроют линию метро

Ремонт с пробегом

Светлана Батова

В ВЫХОДНЫЕ в Москве будет много ограничений. На весь уик-энд закроют большую часть Филевской линии метро, а в воскресенье перекроют центральные улицы и набережные—по ним пройдет благотворительный забег «Зеленый марафон».

Напомним, на открытой части Филевской линии сейчас идет капитальный ремонт. Четыре платформы на станциях «Фили» и «Студенческая» уже полностью реконструированы, там установили новые навесы со светодиодным освещением, появились стеклянные витражи на путевых стенах, уложена тактильная плитка для слабовидящих.

Как сообщили «РГ» в пресс-службе департамента транспорта, закрытие части линии на выходные необходимо для капремонта наземного участка путей. Движение поездов приостановят на 26 и 27 мая, в понедельник ветка заработает в обычном режиме. Станции «Студенческая», «Кутузовская», «Фили», «Багратионовская», «Филевский парк», «Пионерская» закроют. «Кунцевская» и «Киевская» останутся открытыми—с них можно будет уехать по Арбатской-Покровской и Кольцевой линиям.

Движение поездов приостановят на 26 и 27 мая, в понедельник Филевская линия метро заработает в обычном режиме

Около закрытых станций будут работать инспекторы Центра помощи маломобильным пассажирам, они помогут сориентироваться в маршрутах объезда.

В воскресенье же, 27 мая, как сообщили «РГ» в информцентре столичного департамента транспорта, по центру Москвы будет сложно проехать на машине. Из-за благотворительного забега ограничения на дорогах и набережных введут уже с 7.00. Они коснутся Лубочного переулка, улицы Балчуг, Раушской, Софийской набережных, ул. Серафимовича, Болотной площади, Большого Москворецкого моста, Варварки, Китайгородского проезда, Москворецкой, Котельнической, Гончарной, Краснохолмской, Крутицкой, Кремлевской, Пречистенской, Фрунзенской и Лужнецкой набережных. Кроме того, 26 мая будет перекрыта одна полоса в каждом направлении на Большом Москворецком мосту.

Кстати, из-за требований безопасности к чемпионату мира по футболу с сегодняшнего дня на два месяца на вокзалах вводится двойной контроль. Теперь проходить через рамки металлоискателя и прогонять вещи через рентген придется по два раза: на входе в вокзал и на выходе на платформы, в том числе и пригородного сообщения.

ПЕРЕКРЫТИЯ ИЗ-ЗА ПРОВЕДЕНИЯ ЗАБЕГА «ЗЕЛЕНЫЙ МАРАФОН»

ИНФОГРАФИКА - РГ / ЛЕОНИД КУЛЕШОВ / СВЕТЛАНА БАТОВА

ДОСУГ В каких парках Москвы можно оседлать понициклл и сразиться на световых мечах?

В мире фантастики

Сергей Жуков

На дворе май—самое время гулять на открытом воздухе. Особенно с детьми. Корреспонденты «РГ» прошлись по весенним паркам столицы и нашли необычные развлечения, которые сделают прогулку яркой и незабываемой. Например, уже можно покататься на космическом фантастаре, гироскутере, понициклe, сразиться на световых мечах, полетать на тарзанке и залезть в домик на дереве.

Летний сезон в городских парках официально стартовал 1 мая. Там уже идут фитнес-тренировки, танцевальные мастер-классы и занятия йогой. Впервые, по словам директора «Мосгорпарка» Вячеслава Дунаева, к ним добавилась капоэйра—бразильское боевое искусство с элементами танцев, акробатики и национальной музыки. «Зеленые оазисы» уже облюбовали любители солнечного загара. Как только придет жара, горожане смогут охладиться, не отходя от кассы. Два бассейна появятся в «Сокольниках» и один—в «Филях», поделились планами с «РГ» в «Мосгорпарке». Зоны отдыха с шезлонгами, пуфами и зонтиками откроют в «Лианозовском» и «Гончаровском» парках, на «Борисовских прудах», в «Коломенском» и «Царицыно». Всего же в парках обустроят 25 искусственных пляжей.

Пока же советуем ловить летнее настроение, катаясь на велосипедах, самокатах, роликовых коньках и скейтах. Благо, в аренду их можно взять почти в каждом парке. В Измайловском, например, стоит освоить новомодные средства передвижения. Пунктов проката несколько, и разбросаны они по всему парку. Выдают веломобили на одного, двух, трех и четырех человек—неплохой вариант для большой компании или семьи. Дети сходят с ума от сегвеев и гироскутеров—электроплатформ на колесах. Необычно и модно! А потому пользуются большой популярностью, особенно летом, рассказали корреспонденту «РГ» в кассе парка. Даже не пугают цены, а удовольствие, надо сказать, не из дешевых—от 350 рублей за 15 минут. Маленьким детям наверняка будут интересны понициклы. По сути, это большие игрушки на колесах в виде лошадок, зебр и тигров, которых можно оседлать и «приручить». Справиться с таким чудом нетрудно—сесть в седло, надавить на педали и скакать, управляя головой животного словно рулем. И аттракцион веселый, и тренажер хороший—помогает физически развиваться и держать правильную осанку. Взрослые и дети постарше могут выбрать для неспешных разговоров космический фантастар. По словам инструкторов, внешне он похож на гидросферу из фантастического фильма «Мир юрского периода». Конструкция и впрямь выглядит весьма необычно, местами даже странно. И больше смахивает на обычную скамейку. Разве что есть небольшой навес, защищающий от солнца и дождя. Но далеко на этой штуке все равно не уедешь—сильно не разгонишься, поскольку двигается медленно и покачивается как кресло-качалка. Сидеть в фантастаре разрешено сразу двоим. Много ума и сил не надо—управляй джойстиком и наслаждайся природой вокруг. Летом маленьких москвичей ждет еще одна новинка—детская библиотека, которая откроется в павильоне у главной сцены.

СЕРГЕЙ КУКСИН

В Измайловском парке стоит освоить новомодное средство передвижения — веломобиль для семьи.

Поклонникам зимних развлечений прямая дорога в парк Олимпийской деревни. Там среди цветущей зелени можно погонять на летних лыжах! Тренировки проходят в первом в России лыжероллерном клубе. В самом павильоне есть тренажеры, раздевалки, душевые, а на улице—дорожки, по которым рассекают и взрослые, и совсем юные «лыжники». Подающих надежды маленьких спортсменов ждут и в парке «Фили». Здесь идет набор в школу футбольного фристайла, где научат всевозможным трюкам с мячом. Найдут себе занятие и фанаты «Звездных войн». Для них открыта школа саберфайтинга. В этом чудаковатом месте можно дать волю своим эмоциям и сразиться с соперником на световых мечах. В «братство» джедаев принимают с 8 до 12 лет. Уроки ходьбы по воде обещают дать в усадьбе «Воронцово». Звучит фантастически? На самом деле мистики никакой нет. «Бегать» по водоему как белка в колесе придется в большом прозрачном надувном шаре—зорбе. Забава пришла к нам из Новой Зеландии, в нашей стране к ней еще не привыкли. Отсюда и мест, где можно стать зорбонавтом, в столице пока не так много. Другое дело, отважится ли ваш ребенок залезть в шар? На этот случай всегда есть беспроигрышный вариант—детская площадка. В московских парках их несколько десятков. Встречаются необычные и дизайнерские экземпляры. Например, в Нескучном саду—три деревянные пирамиды с вращающейся тарелкой-качелями и качелями-гнездом. В парке «Красногвардейские пруды» обустроен целый городок с теремками, каруселями и домиком на дереве. Кто не мечтал в детстве играть на высоте птичьего полета? Сверху вниз можно спуститься по веревочным «лианам», а еще покататься на тарзанке. Не в этом ли детское счастье?

Общество с ограниченной ответственностью «ВН-Энерготрейд» (ОГРН 1105048001629) разместило на своем официальном сайте в сети «Интернет» (http://vn-energotrade.ru) в полном объеме информацию за 2017 год, подлежащую раскрытию в соответствии со «Стандартами раскрытия информации субъектами оптового и розничных рынков электрической энергии», утвержденными Постановлением Правительства РФ № 24 от 21.01.2004 года.

НА ПРАВАХ РЕКЛАМЫ

ИНФОРМАЦИОННОЕ СООБЩЕНИЕ

Настоящим ООО «ЕФН Эко Сервис», адрес места нахождения: Российская Федерация, г. Москва, 109235, 1-й Курьяновский проезд, д. 15, стр. 214, ИНН 7736552814, являясь субъектом рынка электрической энергии (производителем электрической энергии), в соответствии с Постановлением Правительства РФ от 21 января 2004 г. № 24 «Об утверждении стандартов раскрытия информации субъектами оптового и розничных рынков электрической энергии» публикует сведения о том, что на сайте в информационно-телекоммуникационной сети Интернет по адресу: www.evneco.ru,размещена в полном объеме раскрываемая информация, состав и характер которой соответствует требованиям п. 9 а), п. 9 б) и п. 15 Стандартов раскрытия информации субъектами оптового и розничных рынков электрической энергии (утв. Постановлением Правительства РФ от 21 января 2004 г. № 24).

ОБЪЯВЛЕНИЕ
ВЫСШЕЙ КВАЛИФИКАЦИОННОЙ КОЛЛЕГИИ СУДЕЙ РОССИЙСКОЙ ФЕДЕРАЦИИ

В соответствии с Законом Российской Федерации от 26 июня 1992 г. №3132-1 «О статусе судей в Российской Федерации» Высшая квалификационная коллегия судей Российской Федерации объявляет об открытии вакантных должностей:

- **заместителя председателя Краснореченского гарнизонного военного суда;**
- **заместителя председателя Одинцовского гарнизонного военного суда;**
- **судьи Арбитражного суда Дальневосточного округа;**
- **судьи Арбитражного суда Северо-Западного округа;**
- **судьи Тринадцатого арбитражного апелляционного суда;**
- **заместителя председателя Арбитражного суда Камчатского края.**

Заявления и документы, перечисленные в пункте 6 статьи 5 вышеназванного Закона, принимаются от претендентов на указанные вакантные должности с понедельника по четверг с 10.00 до 18.00, в пятницу — с 10.00 до 16.45 (обед с 12.00 до 12.45) по адресу: 123995, г. Москва, ул. Баррикадная, 8, строение 4, каб. № 106, 121.

Последний день приема документов — **26 июня 2018 года.** Заявления и документы, поступившие после указанного срока, к рассмотрению не принимаются.

Российская Федерация Федеральный закон

О ратификации Конвенции между Российской Федерацией и Королевством Бельгии об избежании двойного налогообложения и предотвращении уклонения от налогообложения в отношении налогов на доходы и капитал и Протокола к ней

Принят Государственной Думой 10 мая 2018 года
Одобрен Советом Федерации 16 мая 2018 года

Ратифицировать Конвенцию между Российской Федерацией и Королевством Бельгии об избежании двойного налогообложения и предотвращении уклонения от налогообложения в отношении налогов на доходы и капитал и Протокол к ней, подписанные в городе Брюсселе 19 мая 2015 года, со следующим заявлением:

«Российская Федерация исходит из того, что Королевство Бельгия является субъектом международного публичного права, который несет ответственность за добросовестное и полное выполнение обязательств Бельгийской Стороны, предусмотренных Конвенцией между Российской Федерацией и Королевством Бельгии об избежании двойного налогообложения и предотвращении уклонения от налогообложения в отношении налогов на доходы и капитал и Протоколом к ней».

Президент Российской Федерации
В. Путин

Москва, Кремль
23 мая 2018 года № 115-ФЗ

Российская Федерация Федеральный закон

О внесении изменений в части первую, вторую и четвертую Гражданского кодекса Российской Федерации

Принят Государственной Думой 10 мая 2018 года
Одобрен Советом Федерации 16 мая 2018 года

Статья 1

Внести в часть первую Гражданского кодекса Российской Федерации (Собрание законодательства Российской Федерации, 1994, № 32, ст. 3301; 1996, № 9, ст. 773; 2003, № 52, ст. 5034; 2004, № 31, ст. 3233; 2006, № 2, ст. 171; № 52, ст. 5497; 2009, № 1, ст. 20; 2011, № 15, ст. 2038; № 49, ст. 7015; 2012, № 53, ст. 7627; 2013, № 19, ст. 2327; 2014, № 19, ст. 2304; 2015, № 27, ст. 3977; 2017, № 14, ст. 1998) следующие изменения:

1) в пункте 5 статьи 8^1 слова «в пункте 3» заменить словами «в пункте 4»;

2) пункт 4 статьи 64 признать утратившим силу;

3) в подпункте 2 пункта 1 статьи 94 слова «пунктами 3 и 6» заменить словами «пунктом 3»;

4) абзац второй пункта 3 статьи 160 изложить в следующей редакции:

«При совершении доверенностей, указанных в пункте 3 статьи 185^1 настоящего Кодекса, подпись того, кто подписывает доверенность, может быть удостоверена также организацией, где работает гражданин, который не может собственноручно подписаться, или администрацией медицинской организации, в которой он находится на излечении в стационарных условиях.».

Статья 2

Внести в часть вторую Гражданского кодекса Российской Федерации (Собрание законодательства Российской Федерации, 1996, № 5, ст. 410; 2003, № 2, ст. 167) следующие изменения:

1) в пункте 1 статьи 908 слова «она обязана» заменить словами «он обязан»;

2) в статье 1108 слова «статья 1106» заменить словами «пункт 1 статьи 1107».

Статья 3

Внести в часть четвертую Гражданского кодекса Российской Федерации (Собрание законодательства Российской Федерации, 2006, № 52, ст. 5496; 2008, № 45, ст. 5147; 2014, № 11, ст. 1100) следующие изменения:

1) в статье 1253 слова «пунктом 2» заменить словами «пунктом 3»;

2) в пункте 4 статьи 1286^1 слова «(пункт 3 статьи 450)» заменить словами «(пункт 2 статьи 450^1)»;

3) в абзаце первом подпункта 2 пункта 5 статьи 1352 слова «в пунктах 4 — 10 статьи 1483» заменить словами «в пунктах 4 — 9 статьи 1483»;

4) в пункте 1 статьи 1389:

а) в абзаце первом слова «пункт 4 статьи 1384» заменить словами «пункт 3 статьи 1384»;

б) в абзаце втором слова «пунктом 4 статьи 1384» заменить словами «пунктом 3 статьи 1384»;

5) в пункте 5 статьи 1473 слова «пунктов 2 и 3 статьи 61» заменить словами «пункта 3 статьи 61».

Президент Российской Федерации
В. Путин

Москва, Кремль
23 мая 2018 года № 116-ФЗ

Российская Федерация Федеральный закон

О внесении изменений в статью 26 Федерального закона «Об использовании атомной энергии» и признании утратившими силу отдельных положений законодательных актов Российской Федерации

Принят Государственной Думой 10 мая 2018 года
Одобрен Советом Федерации 16 мая 2018 года

Статья 1

Внести в статью 26 Федерального закона от 21 ноября 1995 года № 170-ФЗ «Об использовании атомной энергии» (Собрание законодательства Российской Федерации, 1995, № 48, ст. 4552; 2009, № 52, ст. 6450; 2011, № 49, ст. 7025; 2012, № 26, ст. 3446; 2013, № 27, ст. 3451) следующие изменения:

1) в части десятой слова «(далее — экспертиза)» исключить, слово «Экспертиза» заменить словами «Указанная экспертиза», слова «При этом экспертиза объектов» заменить словами «При этом указанная экспертиза в отношении объектов»;

2) в части одиннадцатой слова «Предметом экспертизы» заменить словами «Предметом экспертизы безопасности (экспертизы обоснования безопасности) объектов использования атомной энергии и (или) видов деятельности в области использования атомной энергии»;

3) в части двенадцатой слова «Экспертиза проводится» заменить словами «Экспертиза безопасности (экспертиза обоснования безопасности) объектов использования атомной энергии и (или) видов деятельности в области использования атомной энергии проводится», слова «при использовании атомной энергии» исключить;

4) дополнить частями тринадцатой и четырнадцатой следующего содержания:

«В случае, если в целях подготовки указанных в части одиннадцатой настоящей статьи документов необходимо построение расчетных моделей процессов, влияющих на безопасность объектов использования атомной энергии и (или) видов деятельности в области использования атомной энергии (далее также — расчетные модели), для их построения используются программы для электронных вычислительных машин, прошедшие экспертизу в организации научно-технической поддержки уполномоченного органа государственного регулирования безопасности, определенной данным органом. Указанная экспертиза проводится за счет средств ее заказчика. Порядок проведения указанной экспертизы устанавливается уполномоченным органом государственного регулирования безопасности.

Предметом указанной в части тринадцатой настоящей статьи экспертизы является оценка возможности использования представленных на указанную экспертизу программ для электронных вычислительных машин в целях построения расчетных моделей.».

Статья 2

Признать утратившими силу:

1) часть вторую статьи 2 Федерального закона от 21 июля 1997 года № 117-ФЗ «О безопасности гидротехнических сооружений» (Собрание законодательства Российской Федерации, 1997, № 30, ст. 3589; 2011, № 49, ст. 7025);

2) пункт 1 статьи 3 Федерального закона от 30 ноября 2011 года № 347-ФЗ «О внесении изменений в отдельные законодательные акты Российской Федерации в целях регулирования безопасности в области использования атомной энергии» (Собрание законодательства Российской Федерации, 2011, № 49, ст. 7025).

Статья 3

1. Настоящий Федеральный закон вступает в силу с 1 сентября 2018 года.

2. Документы, подтверждающие возможность использования соответствующих программ для электронных вычислительных машин в целях построения расчетных моделей процессов, влияющих на безопасность объектов использования атомной энергии и (или) видов деятельности в области использования атомной энергии, выданные до дня вступления в силу настоящего Федерального закона, действуют до истечения срока их действия.

Президент Российской Федерации
В. Путин

Москва, Кремль
23 мая 2018 года № 118-ФЗ

Российская Федерация Федеральный закон

О внесении изменения в статью 12 Федерального закона «О драгоценных металлах и драгоценных камнях»

Принят Государственной Думой 10 мая 2018 года
Одобрен Советом Федерации 16 мая 2018 года

Статья 1

Внести в подпункт 3 статьи 12 Федерального закона от 26 марта 1998 года № 41-ФЗ «О драгоценных металлах и драгоценных камнях» (Собрание законодательства Российской Федерации, 1998, № 13, ст. 1463; 2015, № 18, ст. 2614) изменение, дополнив его словами «, осуществление иных указанных в статье 1 настоящего Федерального закона операций с драгоценными металлами и драгоценными камнями, находящимися в собственности субъектов Российской Федерации, в соответствии с законодательством Российской Федерации».

Статья 2

Настоящий Федеральный закон вступает в силу со дня его официального опубликования.

Президент Российской Федерации
В. Путин

Москва, Кремль
23 мая 2018 года № 121-ФЗ

ЦЕНТРИЗБИРКОМ

Центризбирком рассмотрел результаты учета объема эфирного времени, затраченного в апреле 2018 года на освещение деятельности парламентских партий в общероссийских и региональных телерадиопередачах. Вынесено заключение о соблюдении вещателями требований закона «О гарантиях равенства парламентских партий при освещении их деятельности государственными общедоступными телеканалами и радиоканалами».

Во исполнение пп. «и» п. 11 Постановления Правительства РФ от 29.10.2010 № 872 «О стандартах раскрытия информации субъектами естественных монополий, оказывающими услуги по транспортировке газа по трубопроводам» АО «Газпром газораспределение» разместило План закупок товаров, работ, услуг на 2018 г. на официальном сайте единой информационной системы в сфере закупок в сети «Интернет» по адресу: http://zakupki.gov.ru.

НА ПРАВАХ РЕКЛАМЫ

Российская Федерация Федеральный закон

О внесении изменений в Федеральный закон «О банках и банковской деятельности» и Основы законодательства Российской Федерации о нотариате

Принят Государственной Думой 15 мая 2018 года **Одобрен Советом Федерации 16 мая 2018 года**

Статья 1

Главу IV Федерального закона «О банках и банковской деятельности» (в редакции Федерального закона от 3 февраля 1996 года № 17-ФЗ) (Ведомости Съезда народных депутатов РСФСР и Верховного Совета РСФСР, 1990, № 27, ст. 357; Собрание законодательства Российской Федерации, 1996, № 6, ст. 492; 1999, № 28, ст. 3459; 2005, № 1, ст. 45; 2007, № 45, ст. 5425; 2008, № 15, ст. 1447; 2010, № 8, ст. 775; № 27, ст. 3432; 2011, № 27, ст. 3873; 2013, № 51, ст. 6683; 2014, № 19, ст. 2317; № 26, ст. 3379, 3395; 2015, № 29, ст. 4385; 2016, № 27, ст. 4294, 4295; 2017, № 31, ст. 4754, 4761; 2018, № 1, ст. 66) дополнить статьей 34^1 следующего содержания:

«Статья 34^1. **Обязательность открытия публичных депозитных счетов**

Российские кредитные организации, величина собственных средств (капитала) которых составляет не менее чем двадцать миллиардов рублей, не вправе отказать в заключении договора публичного депозитного счета нотариусу, службе судебных приставов, суду и иным органам или лицам, которые в соответствии с федеральным законом могут принимать денежные средства в депозит.».

Статья 2

Внести в Основы законодательства Российской Федерации о нотариате от 11 февраля 1993 года № 4462-I (Ведомости Съезда народных депутатов Российской Федерации и Верховного Совета Российской Федерации, 1993, № 10, ст. 357; Собрание законодательства Российской Федерации, 2004, № 45, ст. 4377; 2011, № 50, ст. 7347; 2012, № 41, ст. 5531; 2013, № 14, ст. 1651; № 51, ст. 6699; 2015, № 1, ст. 10; № 13, ст. 1811; 2016, № 1, ст. 11; № 27, ст. 4293, 4294) следующие изменения:

1) часть первую статьи 22^1 дополнить пунктами 8^2 и 8^3 следующего содержания:

«8^2) за принятие на депонирование нотариусом на основании статьи 88^1 настоящих Основ указанных в этой статье объектов, за исключением денежных средств, предусмотренных пунктом 8^3 настоящей части, — 0,5 процента принятой денежной суммы, рыночной стоимости ценных бумаг или заявленной депонентом стоимости имущества, но не менее 1000 рублей;

8^3) за принятие на депонирование нотариусом на основании статьи 88^1 настоящих Основ денежных средств в целях исполнения обязательств сторон по сделке, удостоверенной нотариально, — 1500 рублей;»;

2) часть первую статьи 48 дополнить абзацем следующего содержания:

«у нотариуса отсутствует возможность обеспечения сохранности движимых вещей, передаваемых нотариусу на депонирование на основании статьи 88^1 настоящих Основ.»;

3) в статье 87:

а) в наименовании слова «денежных сумм» заменить словами «денежных средств»;

б) в части первой слова «а также соглашением между должником и кредитором» исключить, слова «денежные суммы» заменить словами «денежные средства»;

в) в части второй слова «денежных сумм» заменить словами «денежных средств», слова «денежные суммы» заменить словами «денежные средства», слова «, если иное не установлено соглашением между должником и кредитором» исключить;

г) в части третьей слова «денежных сумм» заменить словами «денежных средств»;

д) дополнить частями четвертой — восьмой следующего содержания:

«Для целей принятия в депозит денежных средств нотариус обязан открыть публичный депозитный счет (параграф 4 главы 45 Гражданского кодекса Российской Федерации), зачисление на который собственных денежных средств нотариуса не допускается.

Нотариус, принявший в депозит наличные деньги, должен внести их на свой публичный депозитный счет не позднее следующего рабочего дня после дня принятия наличных денег.

Принятие нотариусом в депозит безналичных денежных средств осуществляется путем распоряжения нотариуса о принятии денежных средств на публичный депозитный счет, выдаваемого нотариусом должнику для представления должником в банк, в котором открыт публичный депозитный счет нотариуса.

Выдача либо перечисление должнику или кредитору денежных средств, находящихся на публичном депозитном счете нотариуса, и процентов, причитающихся за пользование этими денежными средствами, производится банком по распоряжению нотариуса.

Денежные средства, находящиеся в депозите нотариуса более десяти лет со дня их внесения на публичный депозитный счет нотариуса и не востребованные должником или кредитором в порядке, предусмотренном гражданским законодательством, подлежат передаче нотариусом в казну Российской Федерации на основании распоряжения нотариуса.»;

4) в статье 88 слова «лишь с письменного согласия лица, в пользу которого сделан взнос, по соглашению между должником и кредитором» заменить словами «по основаниям, предусмотренным гражданским законодательством,»;

5) главу XV дополнить статьей 88^1 следующего содержания:

«Статья 88^1. **Депонирование нотариусом движимых вещей, безналичных денежных средств или бездокументарных ценных бумаг**

Стороны обязательства вправе обратиться к нотариусу с совместным заявлением о принятии от должника на депонирование движимых вещей, безналичных денежных средств или бездокументарных ценных бумаг в целях их передачи кредитору в порядке, в сроки и на условиях, которые указаны в таком совместном заявлении. Если сделка сторон обязательства, предусматривающая депонирование движимых вещей, безналичных денежных средств или бездокументарных ценных бумаг в целях их передачи кредитору в порядке, в сроки и на условиях, которые установлены этой сделкой, удостоверена нотариально, заявление о принятии от должника на депонирование движимых вещей, безналичных денежных средств или бездокументарных ценных бумаг в целях их передачи кредитору может подать должник.

Нотариус, принявший от стороны обязательства на основании заявления, указанного в части первой настоящей статьи, наличные деньги, должен внести их на свой публичный депозитный счет не позднее следующего рабочего дня после дня принятия наличных денег. Принятие нотариусом безналичных денежных средств на основании заявления, указанного в части первой настоящей статьи, осуществляется путем распоряжения нотариуса о принятии денежных средств на публичный депозитный счет, выдаваемого нотариусом стороне обязательства для представления в банк, в котором открыт публичный депозитный счет нотариуса, или направляемого нотариусом в указанный банк в электронной форме.

После получения требования кредитора о передаче ему депонированного имущества нотариус обязан проверить наступление условий передачи. Передача нотариусом безналичных денежных средств кредитору осуществляется путем распоряжения нотариуса о выдаче безналичных денежных средств или их перечислении с публичного депозитного счета нотариуса, выдаваемого кредитору для представления в банк, в котором открыт публичный депозитный счет нотариуса, или направляемого нотариусом в указанный банк в электронной форме.

В части, не урегулированной настоящими Основами, к нотариусу, принявшему на депонирование движимые вещи, безналичные денежные средства или бездокументарные ценные бумаги на основании заявления, указанного в части первой настоящей статьи, применяются правила гражданского законодательства об эскроу-агенте.».

Статья 3

1. Настоящий Федеральный закон вступает в силу с 1 июня 2018 года.

2. Публичные депозитные счета, указанные в параграфе 4 главы 45 Гражданского кодекса Российской Федерации, подлежат открытию в срок не позднее двадцати рабочих дней со дня вступления в силу настоящего Федерального закона.

3. В случаях внесения в депозит нотариуса денежных средств до дня вступления в силу настоящего Федерального закона предусмотренный частью восьмой статьи 87 Основ законодательства Российской Федерации о нотариате от 11 февраля 1993 года № 4462-I срок подлежит применению и начинает течь со дня вступления в силу настоящего Федерального закона.

Президент Российской Федерации
В. Путин

Москва, Кремль
23 мая 2018 года № 119-ФЗ

Перечень дополнен

Организации и физические лица, включенные в Перечень организаций и физических лиц, в отношении которых имеются сведения об их причастности к экстремистской деятельности или терроризму, на основании подпунктов 6, 7 пункта 2.1 статьи 6 Федерального закона от 07.08.2001 № 115-ФЗ «О противодействии легализации (отмыванию) доходов, полученных преступным путем, и финансированию терроризма»

Организации

1. KHATIBA IMAM AL-BUKHARI (KIB)* (Khataib al-Imam al-Bukhari), Associated with Al-Nusrah Front for the People of the Levant (QDe.137). Committed terrorist attacks in the Syrian Arab Republic. Since 2016, redeployed to Northern Afghanistan to project attacks against Central Asia countries.

Организации и физические лица, включенные в Перечень организаций и физических лиц, в отношении которых имеются сведения об их причастности к экстремистской деятельности или терроризму, на основании подпунктов 1 — 3 пункта 2.1 статьи 6 Федерального закона от 07.08.2001 № 115-ФЗ «О противодействии легализации (отмыванию) доходов, полученных преступным путем, и финансированию терроризма»

Физические лица

1. АБДУРАХИМЗОДА АЛИМАХМАДИ САЙДАЛИ*, 15.05.1991 г.р., А. ДЖАМИ РАЙОНА АБДУРАХМАНА ДЖАМИ ХАТЛОНСКОЙ ОБЛАСТИ РЕСПУБЛИКИ ТАДЖИКИСТАН;

2. АЛИМОВА РЕНА ФАЗИЛОВНА*, 10.05.1991 г.р., Г. ДЕРБЕНТ РЕСПУБЛИКИ ДАГЕСТАН;

3. АЛХАНОВ МАГОМЕД ШАМСУДИНОВИЧ*, 06.12.1987 г.р., СТ. ОРДЖОНИКИДЗЕВСКАЯ СУНЖЕНСКОГО РАЙОНА ЧИАССР;

4. АЛЬЖУБАЕВ АЗАМАТ ЖОЛДАСПАЕВИЧ*, 18.11.1988 г.р., С. БОЛЬШОЕ ПРИЮТНОЕ ПЕТУХОВСКОГО РАЙОНА КУРГАНСКОЙ ОБЛАСТИ;

5. АЛЬЖУБАЕВ ЖАНАТ ЖОЛДОСЛАЕВИЧ*, 08.03.1991 г.р., С. БОЛЬШОЕ ПРИЮТНОЕ ПЕТУХОВСКОГО РАЙОНА КУРГАНСКОЙ ОБЛАСТИ;

6. АНДРЕЕВ АРТЕМ ВЛАДИМИРОВИЧ, 19.02.1980 г.р., Г. НОВГОРОД;

7. АНДРЕЕВ ДМИТРИЙ ОЛЕГОВИЧ, 10.01.1990 г.р., Г. ПЫТАЛОВО ПСКОВСКОЙ ОБЛАСТИ;

8. АСОТИЧ ИЛДАН*, (ASOTIC ILDAN; DACIC ILDIS; ДАЦИЧ ИЛДИС), 29.12.1988 г.р. ;

9. АХМЕТОВ МАРС РАФИКОВИЧ*, 20.07.1967 г.р., ДЕР. НОВЫЕ ИШЛИ ДРОЖЖАНОВСКОГО РАЙОНА РЕСПУБЛИКИ ТАТАРСТАН;

10. БАЙНАЕВ АББАС АЗИМЖАНОВИЧ*, 19.06.1991 г.р., Г. ТАБОШАР РЕСПУБЛИКИ ТАДЖИКИСТАН;

11. БОРИСОВ СЕРГЕЙ АЛЕКСЕЕВИЧ*, 29.11.1996 г.р., Г. РЯЗАНЬ РЯЗАНСКОЙ ОБЛАСТИ;

12. БРОННИКОВ ИВАН СЕРГЕЕВИЧ, 27.02.1979 г.р., Г. ДУДИНКА КРАСНОЯРСКОГО КРАЯ;

13. БУДЕЙЧУК НИКОЛАЙ АНАТОЛЬЕВИЧ*, 10.05.1983 г.р., Г. ПЕТРОЗАВОДСК РЕСПУБЛИКИ КАРЕЛИЯ;

14. БУХТИЯРОВ АЛЕКСЕЙ ОЛЕГОВИЧ, 12.01.1993 г.р., Г. ОРЕНБУРГА ОРЕНБУРГСКОЙ ОБЛАСТИ;

15. БЫЧКОВ АЛЕКСЕЙ СЕРГЕЕВИЧ, 22.04.1991 г.р., Г. САСОВО РЯЗАНСКОЙ ОБЛАСТИ;

16. ВАХИТОВ НАИЛЬ РИНАТОВИЧ, 14.11.1986 г.р., Г. БРЕЖНЕВ ТАССР;

17. ВЕЛИЕВ ИСА ГАМИД ОГЛЫ, 03.03.1982 г.р., С. ФИЗУЛИ ХАНЛАРСКОГО РАЙОНА РЕСПУБЛИКИ АЗЕРБАЙДЖАН;

18. ВТОРЫХ АЛЕКСАНДР АЛЕКСАНДРОВИЧ, 20.11.1987 г.р., ПОСЕЛОК ШИПУНОВО ШИПУНОВСКОГО РАЙОНА АЛТАЙСКОГО КРАЯ;

19. ГАДЖАЛА ФЕДОР ЮРЬЕВИЧ, 03.10,1998 г.р., Г. АЛАПАЕВСК СВЕРДЛОВСКОЙ ОБЛАСТИ;

20. ГАЗАЛИЕВ КАМАЛУДИН ЗАКИРОВИЧ*, 14.02.1998 г.р., Г. МАХАЧКАЛА РЕСПУБЛИКИ ДАГЕСТАН;

21. ГАМЗАЕВА НЮГБАГАР КЮРЕБЕКОВНА*, 02.03,1968 г.р., С. ТУРАГ ТАБАСАРАНСКОГО РАЙОНА РЕСПУБЛИКИ ДАГЕСТАН;

22. ГАМЗАЕВА ТАМИЛА МАЛААЛИЕВНА*, 15.02.1996 г.р., Г. ДЕРБЕНТ РЕСПУБЛИКИ ДАГЕСТАН;

23. ГАНЕВСКИЙ НИКОЛАЙ ВЛАДИМИРОВИЧ, 08.12.1988 г.р., Г.НОВГОРОД;

24. ГЕРАСИМОВ НИКИТА АЛЕКСАНДРОВИЧ, 16.02.1996 г.р., Г. САНКТ-ПЕТЕРБУРГ;

25. ГИМАЗЕТДИНОВ АНАС АХСАНОВИЧ*, 01.08.1965 г.р., Г. АЛЬМЕТЬЕВСК ТАТАРСКОЙ АССР;

26. ГОПОНОВА ТАТЬЯНА ЛЕОНИДОВНА, 17.03.1982 г.р., С. ГРИДАСОВО СОЛНЦЕВСКОГО РАЙОНА КУРСКОЙ ОБЛАСТИ;

27. ГОРДЕЕВ АЛЕКСАНДР АЛЕКСЕЕВИЧ, 22.10.2001 г.р., Г. АЛАПАЕВСК СВЕРДЛОВСКОЙ ОБЛАСТИ;

28. ГРАБЛИН КИРИЛЛ АНДРЕЕВИЧ, 29.01.1993 г.р., ПОС. ПРОЛЕТАРИЙ НОВГОРОДСКОГО РАЙОНА НОВГОРОДСКОЙ ОБЛАСТИ;

29. ГРИГОРЬЕВ ЕГОР ВЛАДИМИРОВИЧ, 31.03.1995 г.р., Г. КИРОВ КИРОВСКОЙ ОБЛАСТИ;

30. ГУМАРОВ ЭДУАРД АНДРЕЕВИЧ*, 02.03.1993 г.р., Д. КАТИНО КУНГУРСКОГО РАЙОНА ПЕРМСКОГО КРАЯ;

31. ДЕВИТАЙКИН ДЕНИС ЕВГЕНЬЕВИЧ, 27.09.1999 г.р., Г. КУРСК КУРСКОЙ ОБЛАСТИ;

32. ДЕТКИН ОЛЕГ ВАСИЛЬЕВИЧ, 03.01.1962 г.р., Г. САМАРКАНД РЕСПУБЛИКИ УЗБЕКИСТАН;

33. ДЖАМАЛДИНОВ НУРМЕТ НУРМЕТОВИЧ*, 17.03.1990 г.р., С. ОРТА-СТАЛ СУЛЕЙМАН-СТАЛЬСКОГО РАЙОНА РЕСПУБЛИКИ ДАГЕСТАН;

34. ДИДИГОВА ТАМАРА РУСЛАНОВНА*, 08.07.1988 г.р., Г. НАЗРАНЬ ЧИАССР;

35. ДУДАЕВ АДАМ ВАХАЁВИЧ*, 14.09.1988 г.р., Г. ШАЛИ ШАЛИНСКОГО РАЙОНА ЧИАССР;

36. ЕРЕМЕЕВ МИХАИЛ ОЛЕГОВИЧ, 22.10.1979 г.р., Г. СТАРАЯ РУССА НОВГОРОДСКОЙ ОБЛАСТИ;

37. ЗАГИЕВ АЗАТ ИЛЬГИЗОВИЧ*, 21.07.1990 г.р., ГОР. АЛЬМЕТЬЕВСК ТАТАРСКОЙ АССР;

38. ЗЕЛИМХАНОВ БЕКХАН УМАРОВИЧ*, 08.01.1994 г.р., С. СЕРЖЕНЬ-ЮРТ ШАЛИНСКОГО РАЙОНА ЧЕЧЕНСКОЙ РЕСПУБЛИКИ;

39. ЗЕМЦОВ АНТОН ВЯЧЕСЛАВОВИЧ, 12.04.1991 г.р., Г. НОВГОРОД;

40. ЗИННАТОВ ИЛЬНАР ХУСАИНОВИЧ*, 01.02.1984 г.р., Г. КАЗАНЬ;

41. ЗУХРИДИНОВ РАШИД АБДУЛЛАЕВИЧ*, 14.08.1976 г.р., Г. АНДИЖАН ПАХТААБАДСКОГО РАЙОНАУЗБЕКСКОЙ ССР;

42. ИСАЕВ САЛАМБЕК МУСАЕВИЧ*, 14.11.1987 г.р., С. БУРНОЕ ДЖУВАЛИНСКОГО РАЙОНА ДЖАМБУЛЬСКОЙ ОБЛАСТИ КАЗССР;

43. ИСМАИЛОВ СУЛТОНДЖОН КОСИМОВИЧ*, (ИСМОИЛОВ СУЛТАНДЖОН КОСИМОВИЧ), 11.01.1985 г.р., РЕСПУБЛИКА ТАДЖИКИСТАН;

44. ИСРАИЛОВ МАГОМЕД АЛХАЗУРОВИЧ*, 26.10.1991 г.р., Г. ГРОЗНЫЙ ЧЕЧНСКОЙ РЕСПУБЛИКИ;

45. ИСРАИЛОВ МАДАМИН АНВАРОВИЧ*, 18.09.1993 г.р., РЕСПУБЛИКАТАДЖИКИСТАН;

46. КАРАКАШЕВ ЕВГЕНИЙ ВИТАЛЬЕВИЧ*, 21.08.1978 г.р., С. ВЕЛИКАЯ АЛЕКСАНДРОВКА ВЕЛИКО-АЛЕКСАНДРОВСКОГО РАЙОНА ХЕРСОНСКОЙ ОБЛАСТИ УССР;

47. КАШАТЫРОВ РЕНАТ АЙНДЫЕВИЧ*, 03.09.1987 г.р., СТ. ЧЕРВЛЕННАЯ ШЕЛКОВСКОГО РАЙОНА ЧИАССР;

48. КИРЕЕВА ТАТЬЯНА АЛЕКСАНДРОВНА*, 20.04.1983 г.р., Г. ТАВДА СВЕРДЛОВСКОЙ ОБЛАСТИ;

49. КИРИЛЛОВ НИКОЛАЙ ВАЛЕНТИНОВИЧ, 22.11.1991 г.р., Г. НОВГОРОД;

50. КНЯЗЕВ МАКСИМ ВИКТОРОВИЧ, 03.05.1995 г.р., Г. ВЕЛИКИЕ ЛУКИ ПСКОВСКОЙ ОБЛАСТИ;

51. КОЗЛОВ ДМИТРИЙ ОЛЕГОВИЧ, 11.07.2001 г.р., ПГТ. БЕЖАНИЦЫ БЕЖАНИЦКОГО РАЙОНА ПСКОВСКОЙ ОБЛАСТИ;

52. КОЛМАКОВ ВАЛЕРИЙ ВИТАЛЬЕВИЧ, 30.01.1992 г.р., Г. БАТАЙСК РОСТОВСКОЙ ОБЛАСТИ;

53. КОНВИШЕР ЛЕОНАРД ЛЕОНАРДОВИЧ, 05.10.1985 г.р., Г. КАНДАЛАКША МУРМАНСКОЙ ОБЛАСТИ;

54. КОРОБЦОВ СЕРГЕЙ ИГОРЕВИЧ, 06.07.1994 г.р., Г. КУРСК КУРСКОЙ ОБЛАСТИ;

55. КУВВАТОВ ФИРУЗ ГУЛМУРОДОВИЧ*, 06.05.1973 г.р., П. МОСКОВСКИЙ КУЛЯБСКОЙ ОБЛАСТИ РЕСПУБЛИКИ ТАДЖИКИСТАН;

56. КУВИК АЛЕКСЕЙ АЛЕКСЕЕВИЧ*, 11.11.1978 г.р., Г. КОВРОВ ВЛАДИМИРСКОЙ ОБЛАСТИ;

57. КУСОВ ДМИТРИЙ ВЛАДИМИРОВИЧ, 02.09.1991 г.р., Г. НОВГОРОД НОВГОРОДСКОЙ ОБЛАСТИ;

58. КУЧИН СЕРГЕЙ ВИКТОРОВИЧ, 08.02.1987 г.р., Г. СЫКТЫВКАР РЕСПУБЛИКИ КОМИ;

59. ЛАПТЕВ ВЛАДИМИР ВЛАДИМИРОВИЧ, 10.09.1997 г.р., Г. ОМСК ОМСКОЙ ОБЛАСТИ;

60. ЛУЦЮК ОЛЕГ ИГОРЕВИЧ, 23.03.1980 г.р., Г. НОВОВОЛЫНСК ВОЛЫНСКОЙ ОБЛАСТИ УКРАИНСКОЙ ССР;

61. МАГАМАДОВ ХАЛИЛ РАМАЗАНОВИЧ*, 27.03.1990 г.р., С. МЕСКЕТЫ НОЖАЙ-ЮРТОВСКОГО РАЙОНА ЧИАССР;

62. МАГОМАДОВ ЭЛЬДАР ЮНУСОВИЧ*, 08.01.1989 г.р., С. ВЕДЕНО ВЕДЕНСКОГО РАЙОНА ЧИАССР;

63. МАГОМЕДОВ ЗАКАРЬЯ МАГОМЕДОВИЧ*, 16.01.1995 г.р., Г. МАХАЧКАЛА РЕСПУБЛИКИ ДАГЕСТАН;

64. МАГОМЕДОВ ШАМИЛЬ МУХУМАЕВИЧ*, 24.06.1985 г.р., С. ЦАТАНИХ УНЦУКУЛЬСКОГО РАЙОНА РЕСПУБЛИКИ ДАГЕСТАН;

65. МАМАТОВ АВАЗБЕК МУРОДЖОН УГЛИ*, 15.07.1991 г.р., Г. ФЕРГАНА РЕСПУБЛИКИ УЗБЕКИСТАН;

66. МАМОНТОВ АНАТОЛИЙ ВЛАДИМИРОВИЧ, 21.10.1975 г.р., С. СЕЛЬЦО НОВГОРОДСКОГО РАЙОНА НОВГОРОДСКОЙ ОБЛАСТИ;

67. МАСЛОВ АНТОН АЛЕКСАНДРОВИЧ, 03.08.1995 г.р., СТ.АНГАСОЛКА СЛЮДЯНСКОГО РАЙОНА ИРКУТСКОЙ ОБЛАСТИ;

68. МИКАИЛОВ АДАМ СУЛЕЙМАНОВИЧ*, 02.05.1994 г.р., С. ШААМИ-ЮРТ АЧХОЙ-МАРТАНОВСКОГО РАЙОНА ЧЕЧЕНСКОЙ РЕСПУБЛИКИ;

69. МИРГАЗИЕВ ЯКУБЖОН АХМАДЖОН УГЛИ*, 19.09.1986 г.р., Г. АСАКА АНДИЖАНСКОЙ ОБЛАСТИ РЕСПУБЛИКИ УЗБЕКИСТАН;

70. МИРЗАЕВ ДАВРОН ОЛИМЖОНОВИЧ*, 12.10.1989 г.р., С. УВАДЕ БЕШАРЫКСКОГО РАЙОНА РЕСПУБЛИКИ УЗБЕКИСТАН;

71. МИШКОВ КОНСТАНТИН ВЛАДИМИРОВИЧ, 01.12.1998 г.р., Г. ВЯЗЬМА СМОЛЕНСКОЙ ОБЛАСТИ;

72. МОЛОЧНЫЙ ИВАН ОЛЕГОВИЧ, 15.02.1991 г.р., С. БОГОЛЮБОВКА ЛЮБИНСКОГО РАЙОНА ОМСКОЙ ОБЛАСТИ;

73. МУЗАФАРОВ САЛАВАТ МАРАТОВИЧ, 23.03.1993 г.р., С. ЕЛПАЧИХА БАРДЫМСКОГО РАЙОНА ПЕРМСКОГО КРАЯ;

74. МУХАМЕТОВ ИРЕК НАСИМОВИЧ*, 03.10.1988 г.р., Г. АЗНАКАЕВО РЕСПУБЛИКИ ТАТАРСТАН;

75. НАДТОЧИЙ АНАТОЛИЙ ВИТАЛЬЕВИЧ, 25.04.1996 г.р., Г. САМАРА САМАРСКОЙ ОБЛАСТИ;

76. НАЖМУДИНОВ САМАРИДДИН САЙФУДИНОВИЧ*, 10.11.1997 г.р., КИШЛ. САДАКАТ РАЙОНА РУДАКИ Г. ДУШАНБЕ РЕСПУБЛИКИ ТАДЖИКИСТАН;

77. НАСИРОВ ИРЕК ИЛФИРОВИЧ*, 11.01.1985 г.р., С. ВЕРХНИЙ СИМЕТ, САБИНСКОГО РАЙОНА ТАТАРСКОЙ АССР;

78. НАСЫРОВ ИСЛАМ ХАРУНОВИЧ*, 18.01.1980 г.р., Г. КАЗАНЬ РЕСПУБЛИКИ ТАТАРСТАН;

79. ОВЕЧКИН СЕРГЕЙ ГЕННАДЬЕВИЧ, 05.01.1957 г.р., Д. ФАРАФОНОВО НОВГОРОДСКОГО РАЙОНА НОВГОРОДСКОЙ ОБЛАСТИ;

80. ОВСЯННИКОВ СЕРГЕЙ ВИКТОРОВИЧ, 26.05.1990 г.р., Г. ЗАРИНСК АЛТАЙСКОГО КРАЯ;

81. ОЗНИЕВ МАМЕД ХАМЗАТОВИЧ*, 28.01.1983 г.р., Н.П. УРУС-МАРТАН УРУС-МАРТАНОВСКОГО РАЙОНА ЧИАССР;

82. ОЗНИЕВ СУРХО ХАВАЖИЕВИЧ*, 29.07.1995 г.р. ;

83. ОЛЬХОВ МАКСИМ ВЯЧЕСЛАВОВИЧ, 30.08.1983 г.р., Г. СМОЛЕНСК СМОЛЕНСКОЙ ОБЛАСТИ;

84. ОМАРОВА НАИЛЯ ОМАРОВНА*, 30.06.1987 г.р., Г. ИЗБЕРБАШ РЕСПУБЛИКИ ДАГЕСТАН;

85. ПАВЛОВ СЕРГЕЙ ДМИТРИЕВИЧ, 20.04.1999 г.р., Г. САНКТ-ПЕТЕРБУРГ;

86. ПАНОВ АРТУР АЛЕКСЕЕВИЧ*, 24.02.1998 г.р., Г. КРАСНОДОН ЛУГАНСКОЙ ОБЛАСТИ УКРАИНЫ;

87. РАМАЗАНОВ ГАСАН НАСИРОВИЧ*, 23.07.1981 г.р., Г. ДЕРБЕНТ РЕСПУБЛИКА ДАГЕСТАН;

88. РАМАЗАНОВ ИСМАИЛ СИТНИБАЕВИЧ, 12.07.1986 г.р., К/СОВЕТ ГУЛЬБАГ ЗАДАРЬИНСКОГО РАЙОНА НАМАНГАНСКОЙ ОБЛАСТИ УЗССР;

89. РОЗОВ АЛЕКСАНДР СЕРГЕЕВИЧ, 24.09.1991 г.р., Г. САНКТ-ПЕТЕРБУРГ;

90.

Российская газета
www.rg.ru
25 мая 2018
пятница № 112 (7575)

КНИГИ

Анна Гавальда написала поучительную энциклопедию фриков

АНТИСЕКС В ПАРИЖЕ

Ася Петрова

ФРАНЦУЗЫ — мастера на эксперименты. Редко попадаются во Франции писатели, от которых не ждешь ничего «эдакого». Анна Гавальда как раз из их числа. С тех пор, как в начале XX века Гийом Аполлинер объявил, что быть фриком — это круто, французские писатели штампуют психологически недоразвитых, закомплексованных и неуравновешенных фриков на каждом шагу. Вот и Гавальда взялась рисовать психологические портреты странных людей.

Один герой пытается оправдать сына, который зачем-то проткнул циркулем колесо инвалидной коляски одноклассника; другой, вернее, другая, — переживает трагическую смерть мужа и становится «недолесбиянкой» со склонностью к аномальному говорению; третий — не в силах перенести смерть пса, который заменял отцу погибшего ребенка; четвертый — просто не может смириться со своим бессмысленным бытованием на свете и пьет запоем. И так далее.

При этом если начинается сборник с новеллы в стиле «Секса в большом городе», то продолжилось все унылыми пересказами историй об эмоциях и странных психологических реакциях разных людей. Можно ли сопереживать этим несчастным, держащимся за бутылку, потерявшим пса, мужа, ребенка? Безусловно. Тем более что говорят они о своем несчастии много, с упоением, с бусами однородных членов предложений.

Перевод Татьяны Поздневой в целом кажется бойким. Но в нем не чувствуется свойственный текстам Гавальды шарм. Интонационно сборник новелл очень энергичный, лексически местами жесткий, как будто его Бегбедер писал.

СЕРГЕЙ КУКСИН

Анна Гавальда скоро приедет в Москву, на книжный фестиваль «Красная площадь».

Семь новелл о «живых людях», как выразился сам автор. Персонажи очень разные, пространных монологов в книге полным-полно, и все вместе они создают ощущение не вопля, но стона, поскуливания: всем главным и второстепенным действующим лицам плохо в этом мире, в их шкурах, в их жизнях.

И хотя классик уверял нас, что несчастен каждый по-своему, в книге Гавальды создается впечатление, что несчастны все примерно одинаково — невыразимо.

Триста двадцать страниц персонажи потратили на разговоры о том, как им плохо, но, кажется, так и не смогли толком выговориться, понять, почему же им так безвыходно плохо.

Конечно, их жалко. А вот читать о них не очень интересно. То ли не хватило им искомой искрометной странности, то ли самим новеллам недостает сюжетности, структуры, какой-то генеральной линии, основной мысли (рассказчики обильно цитируют писателей, поэтов, философов, но сам автор как будто теряет нить); то ли Гавальда ступила на территорию серьезной психологической прозы, которую пока не совсем освоила, то ли чересчур бойкий и не без огрехов перевод не передает глубины переживания, обаяния языка — сложно сказать.

Один мой знакомый, не любивший оценочных плохо/хорошо, о чем бы ни шла речь, всегда выносил только два вердикта: секс и антисекс. Что касается сборника «Я признаюсь» — однозначно антисекс. Спасает книгу лишь то, что это антисекс в Париже.

Вернисаж Автор «Трех девушек в голубом» отмечает юбилей

Какое-то петрушествие

АЛЕКСАНДР КОРОЛЬКОВ

Писательница никогда не пользуется печатной машинкой — пишет только от руки.

Андрей Васянин

Свой 80-летний юбилей Людмила Петрушевская отмечает с энергией 25-летней. В ММСИ на Гоголевском только что началось «Петрушествие» — выставка-путешествие по жизни Людмилы Стефановны, воссозданная из документов, рукописей, спектаклей, живописных полотен и насыщенная фантазией кураторов. Выставка-инсталляция, разговаривающая на разные голоса, рассказывающая истории, показывающая фотографии, делящаяся сокровенным.

Кураторы Анна Наринская и Екатерина Бочивар недаром поместили ее в декорации большой квартиры, ведь действие очень многих пьес и рассказов Петрушевской идет в квартирах, коридорах, комнатках коммуналок, и герои не уходят со сцены дальше коридора. Такая же судьба уготована и посетителям «Петрушествия».

Эти коридоры и комнаты порой очень похожи на настоящие — вот, например, «кабинет драматурга», полностью перенесенный в стены выставки из дома писательницы. Старинное пианино, которое по очереди осваивали дети Петрушевской, стоит рядом с огромным дубовым столом с резными дверцами, за гонорар купленным Людмилой Стефановной в комиссионном. На столе бумаги, стеклянные колбочки, вазочки с цветами, и луч с потолка вдруг высвечивает изящную пишущую машинка Kolibri Groma.

— Мама купила ее в 57-м на страховку, которую копила десять лет, — рассказывает нам откуда-то Петрушевская. — Но я все равно как писала, так и пишу всю жизнь ручкой по листу, а потом перепечатываю.

Это было бы слишком просто — ручкой по листу. В другой комнате, задуманной кураторами как творческая лаборатория «хозяйки» — стол с рукописями, набросанными на листах, листиках и даже на полях газетных страниц. Тут, кажется, непрестанно идет работа над планом собрания сочинений: он постоянно переделывается автором, длинные стрелки шариковой ручкой меняют местами «Песни восточных славян» с «Реквиемом», а «Кукольный роман» с «Маленькой волшебницей». Петрушевская тут планирует, что из какого сборника брать, правит на ходу тексты... Кураторы выставки уговорили свою героиню допустить их покопаться в ее архиве, и перед нами не факсимиле, не копии, а святая святых — живые рукописи из рук автора.

Акцент

> Кураторы выставки покопались в архиве, и перед нами святая святых — живые рукописи автора

А вот в комнате «худсовет» отклик на ее работу. Набранное на той самой Kolibri отчаянное письмо Петрушевской Егору Лигачеву, чьей волей в 83-м был снят ее спектакль «Три девушки в голубом», мы читаем под звучащую фонограмму разбора-разгрома «Квартиры...» на худсовете (в исполнении актеров студии Брусникина). Петрушевская, к 50 годам опубликовавшая 3 рассказа, обратилась в 80-х к театру, сочтя это еще одним способом разговора с людьми, но пьесы бесконечно запрещались.

Но на выставку спектакль все ж прорвался — озвучить еще одну подробность жизни автора. В черной комнате, за черным занавесом не умолкают, в исполнении тех же брусникинцев, бесконечные разборки мамы и дочки (радиоспектакль по рассказу «Конфеты с ликером») — вечная, саднящая, из семейной истории растущая, тема Петрушевской.

— Мы не писали учебник про нашу героиню, а захотели поделиться тем, что мы в ней любим, это наш взгляд на то, что в ней кажется нам абсолютно ценным, — говорит Анна Наринская.

Самое ценное на выставке это даже не коллекция живописи, не развешанные по стенам «кабинета драматурга» полотна и графические листы Пивоварова, Рогинского, Затуловской, Ярбусовой. Кураторам удалось передумать, переосмыслить непростую жизнь своей героини и собрать ее тут из непридуманных и цельных фрагментов.

Жалко только, на выставке нет Петрушевской-музыканта. Хотя нет — рассказывая о своем пианино, она напевает Грига, «Танец Анитры».

Смотрите фоторепортаж на сайте rg.ru/sujet/1560

КСТАТИ

«Это просто петрушающе» — фестиваль Людмилы Петрушевской в Центре Гиляровского. В его программе премьера спектакля по ее рассказу, перфомансы, выставка ее акварелей, графики, показ мультфильмов по ее сценариям. А 31 мая и 14 июня запланированы авторские концерты «Кабаре пани Петрушевской» и «Бродячие песенки».

ТЕАТР Петербургскую «Воительницу» Антона Яковлева показали в Москве

Прости и не плачь

Елена Покорская

Спектакль «Воительница», который показал Санкт-Петербургский театр имени Андрея Миронова в Москве в рамках программы «Большие гастроли», — необычное событие. Прозу Николая Лескова в наше время на сцене ставят достаточно редко. А повесть «Воительница» почти не имеет сюжета, — это своеобразный женский портрет, один длинный монолог, с большим трудом поддающийся переводу на язык театра. Рассказ о Домне Платоновне, женщине, по природе искренней и сострадательной, когда-то привнес в отечественную литературу новый и своеобразный человеческий тип. Простая баба, кружевница из Мценска, переехавшая в Петербург, пытается приспособиться к столичному миру, иным нравам, и в процессе выживания теряет собственную душу, попутно ломая чужие судьбы. Героиня становится свахой, а затем и сводней, торгует уже не галантерейным, а живым товаром, искренне полагая, что помогает бедным людям наладить свою жизнь. Именно эта тема — разрастания зла, когда расчетливость и выгода постепенно вытесняют естественную доброту и сострадание, — стала основным лейтмотивом спектакля.

Темное пространство сцены затянуто перепутанными нитями, веревками и клубками — то ли изящные кружева, то ли мрачная паутина, из которой не выпутаться. Художник Николай Слободяник воссоздал метафорическую среду, где красота и уродство соседствуют друг с другом, а все детали и предметы стремительно меняют свой облик. Не менее важный элемент спектакля — костюмы Виктории Севрюковой, яркие, стильные и разнообразные в своих смысловых значениях.

Акцент

> Героиня становится свахой, а затем и сводней, торгует живым товаром

Основное место действия — помост, положенный на спинки старых кроватей. Сверху — еще одна кровать, где умирает героиня, вспоминая в полубреду прожитые годы. Внизу — металлические прутья бесчисленных постелей, грешная основа ее материального благополучия. Вот так и прошла жизнь: вниз — вверх, от тесной камеры с решетками — к свободе и покою, что дается лишь на миг перед смертью.

Режиссер Антон Яковлев артистично преобразил монолог героини о своей «прекратительной жизни» в многоголосие, в сложно оркестрованный мир, где правит фантасмагория и балаган. На сцену выплескивается мир скорее не Лескова, а Гоголя, где реальность, мистика и театральная условность туго сплетаются воедино. Шестерка актеров играет «странных персонажей» — не то людей, не то ярмарочных скоморохов, а то и призраков, что являются героине в ее последний час. Извозчики и прохожие, генералы, торговки и прочие — пестрый хоровод лиц и масок клубится вокруг Домны Платоновны, тянет ее в разные стороны, подталкивает, уговаривает... Вместе и порознь они обнимают, окружают, выскакивают, словно чертики, из люков и мгновенно исчезают. Голосят, поют, играют на гармошке, постукивают и посвистывают... То ли явь, то ли сон, морок, кошмар. Но всегда — так убеждена героиня — в конце ее встретит одно и то же, сплошной обман и надувательство. А что ж делать? Не бывает на свете ни любви, ни совести, одна выгода в счет идет. Жизнь такая, никак иначе нельзя.

Александра Куликова блестяще играет внутреннюю драму своей героини — и ее наивную цельность, и ее двойственность, где горячее желание помочь несчастным непременно связано с поиском личной выгоды. Только-только Домна с обидой поведала нам собственные неудачи и злоключения: эх, голубчики, нет вокруг честных людей, одни шельмецы да канальи! И сразу с железной настойчивостью уверяет оставшуюся без гроша Леканиду (Елена Калинина), что для нее есть лишь один правильный путь — стать содержанкой богатого благодетеля. Искренне не может понять — отчего бедняжка сопротивляется и мучается, говоря о каких-то чувствах и грехе. И почему вместо благодарности за свои «добрые воительные побуждения» она получает оскорбления в ответ. До самого конца героиня истово уверяет окружающих в своей правоте, пока бодрая скороговорка рассказа не обрывается мучительным стоном: судьба, будто в отместку, наградила ее нелепой неразделенной страстью к юному красавцу. В одно мгновение она узнала, что существует и любовь, и сердечная рана, и страдание. А деньги и выгода здесь ничего не значат.

В финале «странные персонажи» провожают Домну Платоновну в последний путь, медленно снимая с нее шляпку и платье слой за слоем. И под волнами оборок и кружев постепенно проступает простая нательная рубаха — так от человека уходит все наносное, приобретенное в пене дней, оставляя его истинную суть. Прижимая к лицу белую маску, знак боли и смерти, она изо всех сил вытягивает вверх руку в отчаянном призыве — прости! Простите меня, люди, за жестокость и слепоту воительницы, за то, что погубила живую душу. И поворачивается Леканида, поднимая руку в ответ, и все остальные персонажи, и мы, зрители, объединяемся этим простым жестом милосердия и прощания — прости...

ПРЕДОСТАВЛЕНО ПРЕСС-СЛУЖБОЙ САНКТ-ПЕТЕРБУРГСКОГО ТЕАТРА «РУССКАЯ АНТРЕПРИЗА ИМЕНИ АНДРЕЯ МИРОНОВА»

Женские образы Николая Лескова в XXI веке воплощают Александра Куликова и Елена Калинина.

О лучших театральных премьерах читайте на сайте rg.ru/culture

ИЗ ПЕРВЫХ УСТ Знаменитый композитор Александр Зацепин готовит премьеру мюзикла «Тайна Третьей планеты»

Остров везения

Владимир Дудин

В ПЕТЕРБУРГСКОМ музыкальном театре «Карамболь» готовят мировую премьеру мюзикла «Тайна Третьей планеты» Александра Зацепина по пьесе Ирины Корнеевой и Николая Голя на стихи Сергея Плотова в постановке Петра Чижова. Композитор-легенда Александр Зацепин, чьи знаменитые песни любимы многими поколениями слушателей, рассказал о том, в чем состоит секрет шлягера.

В мультфильме «Тайна Третьей планеты», на котором выросло не одно поколение советских детей, никто из персонажей не поет. Музыка здесь — фон, создающий фантастическую атмосферу загадочной планеты. Вам пришлось что-то новое осочинить?

АЛЕКСАНДР ЗАЦЕПИН: Еще как! Из мультфильма осталось несколько тем, остальное все — новое, включая либретто, добавятся и новые герои. В театре немного изменился сценарий.

Что такое написать хорошую песню?

АЛЕКСАНДР ЗАЦЕПИН: В ней должны быть запоминающаяся мелодия, стихи, аранжировка, исполнители, которые не испортят, а улучшат ее. Василий Соловьев-Седой написал когда-то песню. Два года прошло, но ее никто не знал. Ее исполняла певица с оркестром народных инструментов. Он позвонил Виктору Николаевичу Кнушевицкому, который тогда работал в эстрадном оркестре. Кнушевицкий мне рассказывал: «Мне позвонил Вася и насвистел песню». Виктор Николаевич посоветовал ему попросить кого-то сделать аранжировку, найти певца. Он позвал Владимира Трошина — и «Подмосковные вечера» стали шлягером.

> У всех певиц будто один тембр — я не могу определить, кто поет, не различаю их

Можете описать свое состояние в момент рождения песни?

АЛЕКСАНДР ЗАЦЕПИН: Когда я работал в кино, у меня часто шло два-три фильма параллельно. На этот случай был нотный блокнотик с заготовками: родилась какая-нибудь мелодия — записал в нотную тетрадку. Во многих фильмах я использовал уже свои готовые мелодии, но было, конечно, и так, что сочинял специально. «Остров невезения» и «Песня про зайцев» написаны именно для «Бриллиантовой руки». Я прочитал сценарий, где требовалась «Песня простого советского человека» (это для того, чтобы такой сценарий прочли в Главке, наверху: «Ага, песня простого советского человека — хорошо, очень хорошо»), — такую песню я назвал «А нам все равно».

PHOTOXPRESS

Александр Зацепин писал хиты для Аллы Пугачевой и кино, но звезды нынешней эстрады его пока «не зацепили».

Почему вы начали писать песни?

АЛЕКСАНДР ЗАЦЕПИН: Я работал музыкальным оформителем на Алма-Атинской киностудии. Тогда же мне дали написать песню для какого-то киножурнала, потом для короткометражного фильма «Наш милый доктор» — песню «Надо мной небо синее, облака лебединые». Народный артист СССР Ермек Серкебаев спел ее — и песня стала популярной, часто звучала по радио. Леонид Гайдай знал ее. Его жена Нина Гребешкова рассказывала мне, как однажды посоветовала Лёне: «Возьми молодого композитора Зацепина, у него хорошие песни». На что он ответил: «Песни хорошие, но я не знаю, как он напишет эксцентрику». Гайдай тогда поссорился с Никитой Богословским, и у него образовался вакуум. Так я стал работать с Гайдаем. Но до него было фильмов пять, созданных в Казахстане.

Благодарны ли вы кино, с помощью которого стали знаменитым?

АЛЕКСАНДР ЗАЦЕПИН: Кино тогда «работало» как сейчас реклама: фильм выходил в прокат, неделю шел по всему Советскому Союзу, миллионы людей его смотрели (билет в кино стоил копейки), и если только песня становилась шлягером, ее сразу начинали играть во всех кабаках, ресторанах. Капали авторские, а вместе с ними и популярность. Потому что придешь на радио предлагать свою песню в исполнении Пугачевой: «Ой, а может она это здесь перепеть? Очень уж она по-западному это». — «Перепеть не может, потому что из кино песня. Значит, не берите», — отвечаю. «Нет-нет, подождите, мы подумаем», — и они берут, потому что не с них спрос, а с кино. В кино я чувствовал себя свободным человеком.

Молва о красивых и содержательных песнях дошла в свое время и до Аллы Пугачевой?

АЛЕКСАНДР ЗАЦЕПИН: Больше двадцати песен я с ней сделал. Считаю, что если бы не она пела, например, «Волшебника-недоучку», то может, эта песня и не имела бы такой популярности. Алла всегда попадала в интонацию с первого раза. У нее была свобода, а если это очень эмоционально, всегда помогает.

Новые песни пишете?

АЛЕКСАНДР ЗАЦЕПИН: Просто так песни бессмысленно писать. Ну, напишу я — кто ее споет? Пугачева не поет. А остальные — у всех как будто один тембр, не различаю их. Разве что из мужских голосов можно еще узнать трех-четырех. И как раскрутить песню сейчас? Раньше фильм проходил — и все знали. А сейчас я что — должен заплатить 50 тысяч долларов телевидению, чтобы они крутили в неизвестно какое время, когда никто не будет слушать? Это не дело.

ТЕЛЕВИДЕНИЕ

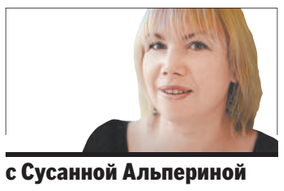

с Сусанной Альпериной

Премьера многосерийного фильма «Гурзуф» на Первом канале 28 мая в 21.30; 29—31 мая в 21.35

Недавно Первый канал показал сериал Дмитрия Константинова «Город». Там действие происходило в городке Струнево, а главную роль играл Петр Федоров. «Гурзуф» — это продолжение «Города», и, соответственно, герой Петра Федорова — Родион Стоцкий — работает теперь на берегу Черного моря.

Время действия — июнь 1965 года. Родион Стоцкий за три года работы начальником милиции превратил Гурзуф в самое спокойное место Южного Берега Крыма. Здесь даже пляжные мошенники предпочитают не работать. Но в начале нового курортного сезона за пару дней происходит сразу несколько преступлений: расстреливают блатных в такси, грабят грузовик, перевозящий зарплату для работников «Артека», совершают разбойное нападение на подпольное игорное заведение. Стоцкий понимает, что все эти преступления связаны, и он должен найти преступников в самое кратчайшее время. В расследовании ему помогает старый знакомый Тарас Зайцев, который перебрался с семьей в Крым следом за Стоцким.

В фильме также снимались Евгений Антропов, Вячеслав Чепуренко, Ольга Ергина. А еще появились новые герои, которых сыграли Павел Чинарев, Дарья Урсуляк, Мария Смольникова, Александр Бухаров, Тимур Бадалбейли и другие.

Режиссера Дмитрия Константинова зрители также знают по фильмам «Я остаюсь», «Линии судьбы», «Мужчины не плачут», «Оттепель», «Черные волки». Вот что он говорит о новом фильме: «Гурзуф» — новое дело Родиона Стоцкого. Это новая история и драматургически и стилистически. Он будет интересен и тем, кто видел «Город», и зрителям, которые увидят героев впервые… Была в 60-х такая криминальная история — актеры переодевались в разных персонажей, изменяли голоса и грабили магазины. От этой истории я оттолкнулся, когда писал сценарий. У меня эта яркая парочка получилась благородная, «Гурзуф» — это и их история тоже».

В картине Регину и Аркадия играют Павел Чинарев и Дарья Урсуляк. Им нужно было сыграть не только себя, но и еще четыре образа, в которые они перевоплощались. Несмотря на серьезную драматическую историю, в фильме много юмора. В ленте снималось много крымских актеров, и, по словам режиссера, они все играли на очень высоком уровне.

«Гурзуф» — фильм яркий, действие происходит в приморском городе — много солнца, море, горы, старые улочки, веранды и белые колонны приморских домов. «Во время съемок не было ни одного пасмурного дня. Мы создавали город по образу Гурзуфа у художника Константина Коровина», — вспоминает Дмитрий Константинов.

Сериал «Обман» — на канале «Россия 1» с 28 мая в 21.00.

Мелодрама режиссера Анны Гресь рассказывает о людях, которые когда-то любили друг друга, но расстались. Теперь жизнь каждого из них устроилась и давно течет по намеченному пути. Спустя долгие годы они понимают, что их юношеская любовь — единственное настоящее чувство. Стоит ли гнаться за давно разбитыми отношениями? Ольга (Анастасия Панина) и Антон (Дмитрий Белякин) уверены, что стоит.

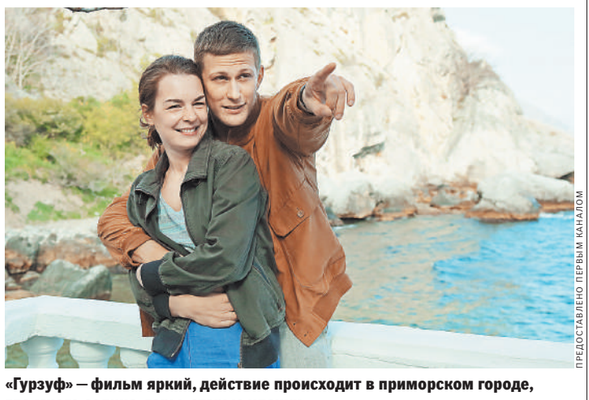

ПРЕДОСТАВЛЕНО ПЕРВЫМ КАНАЛОМ

«Гурзуф» — фильм яркий, действие происходит в приморском городе, где много солнца, горы, старые улочки.

ЦИРК

с Ольгой Штраус

Первый Международный фестиваль циркового искусства «На Фонтанке», 24—27 мая, Санкт-Петербург

В Петербурге 24 мая начался I Международный фестиваль циркового искусства. Он продлится четыре дня. Главной площадкой для этого события стал первый стационарный цирк России — цирк «На Фонтанке», который первоначально назывался цирк Чинизелли. Именно Гаэтано Чинизелли, итальянский подданный, глава большой цирковой семьи, наездник и дрессировщик лошадей, составивший себе громкое имя в Европе, стал инициатором постройки в российской столице стационарного цирка. Очень скоро он стал главным зрелищным учреждением города: на его манеже можно было увидеть все мировые новинки, как репертуарные, так и технические.

Фестиваль приурочен сразу к двум важным датам: 315-му дню рождения Санкт-Петербурга и юбилейному 140-му сезону цирка. На прославленном манеже выступят коллективы самых титулованных цирковых артистов России и еще семнадцати стран мира. Ведущие фестиваля — Эдгард Запашный и Кристина Асмус — обещают необычайное зрелище, повторить которое (во всяком случае, в таком сочетании артистов) вряд ли еще когда удастся.

Зрители увидят невероятные трюки в исполнении дрессированных хищников, а также классику цирка Чинизелли — конные номера. В частности, вольтиж — акробатические трюки верхом на несущейся во весь опор лошади. Незабываемое впечатление, уверены организаторы, получит публика и от икарийских игр братьев Гамо из Эфиопии, от представления-иллюзии Кевина Джеймса из США, от «Великолепных девушек, диаболо» из Китая. Любопытно, что клоунские репризы на фестивале будут представлены европейскими гостями. Так зрители увидят комический дуэт из Бельгии «Ле Фрер Такэ» и прославленного комика из Германии Хуш-ма-Хуша. Невероятные акробатические трюки привезли артисты КНДР.

А джигитовку и прочие конные игры представят артисты из Туркменистана — группа «Галкыныш» под руководством Пыгы Байрамдурдыева.

О том, чем блистает на мировой арене российский цирк, зрители смогут понять из выступлений жонглеров на мотоциклах Чугуновых (номер «Ай-Кидай»), воздушных гимнастов Валерия Сычева и Екатерины Абакаровой, акробатов под руководством Анатолия Рубана.

Несомненно, гвоздем фестиваля станет аттракцион «Империя львиц» под руководством Виталия Смолянца, Россия, а также «Индийские слоны» под руководством семьи Гертнер, Германия.

Интересно, что в завершение фестиваля, в День города, пройдет цирковой парад, где участники представлений, во главе с самыми большими артистами — слонами, проследуют колонной по центру Санкт-Петербурга.

Четыре слонихи братьев Гертнеров — Лакшми, Тич, Индра и Бейби — уже прогуливались на петербургских улицах.

А в День города они примут участие в торжествах, совершив проход по Невскому проспекту, площади Белинского и Малой Садовой улице. Кстати, здесь, на Малой Садовой, они даже продемонстрируют некоторые свои цирковые трюки.

PHOTOXPRESS

Первым стационарным цирком в России был цирк Чинизелли на набережной реки Фонтанки.

ТЕАТР

с Ириной Корнеевой

XIX Международный театральный фестиваль «Радуга». Санкт-Петербург, с 29 мая по 4 июня.

Фестивали — как люди. Каждый — со своим лицом, характером и настроениями. И судят их не столько по громким именам, сколько по длине памяти, которую они о себе оставляют. Петербургская театральная «Радуга» ТЮЗа им. А.А.Брянцева — из тех событий, эмоциональных впечатлений от которых хватает на весь последующий и предстоящие театральные сезоны: временем проверено. Ведь ведет свою историю «Радуга» с 2000 года, знакомя с наиболее яркими работами и молодых постановщиков, и режиссеров с мировым именем. География фестиваля всегда была очень широка, так и в этом году он соберет в Петербурге театры Франции, Италии, Китая, Венгрии, Польши, Словакии, Литвы, Эстонии и Белоруссии.

Откроет «Радугу» спектакль режиссера и актера Ришара Мартэна «Память и море» по поэтическим текстам Лео Ферре. Руководитель государственного марсельского Театра «Турски» Ришар Мартен более двадцати лет принимает в своих залах театры Москвы и Петербурга, у себя в Марселе в Театре Турски Пушкину и Булгакову он посвящал целые фестивали, а пьесы Чехова и Гоголя его зрители знают не хуже, чем произведения Мольера. Теперь его театр с ответным визитом едет в Россию.

Фестивальных программ несколько, причем не менее интересна, чем художественная, — образовательная. Режиссер и руководитель Национального театра Ниццы, дочь Питера Брука Ирина Брук проведет мастер-класс под названием «Утопия страны Оз», предложив участникам заранее подумать о том, что для каждого из них означает слово «утопия» в театре и в жизни. О феномене национального китайского театра расскажет театральная делегация из Пекина и Шанхая. Таня Люнгквист (Хельсинки, Финляндия) поделится практическим опытом, что конкретно надо делать, чтобы стать участником программы Фринджа Эдинбургского фестиваля. Итальянцы Клаудия Контин и Ферруччо Меризи предложат заняться реконструкцией комедии дель арте и познакомиться с основами нового авторского метода работы с маской — «голосом тела в маске»…

Российский театр будут представлять ярославский Театр драмы им. Волкова, Псковский театр драмы им. Пушкина, Красноярский драмтеатр им. Пушкина. Из зарубежной 19-й афиши нельзя пропустить спектакль Оскараса Коршуноваса — «Меру за меру» Шекспира в его постановке везет Драматический театр Варшавы, и шекспировскую «Бурю!» Ирины Брук — ее покажет Национальный театр Ниццы. Завершится фестиваль шекспировской «Зимней сказкой» Уланбека Баялиева ТЮЗа им. А.А. Брянцева.

ИРИНА КОРНЕЕВА

Петербургскую «Радугу» откроет спектакль режиссера и актера Ришара Мартэна «Память и море». У себя в Марселе в Театре «Турски» (на снимке) Пушкину и Булгакову он посвящал целые фестивали, а пьесы Чехова и Гоголя его зрители знают не хуже, чем произведения Мольера.

КНИГИ

с Николаем Долгополовым

Нина Пушкова. Богиня победы. — М.: Рипол Классик, 2018.

В аннотации сообщается: «Не всегда бриллианты — лучшие друзья девушек, иногда они сильно осложняют им жизнь. Так и случилось с Никой: она неожиданно стала обладательницей целого состояния — и его заложницей. Ее жизнь круто изменилась… Ведь за бриллиантами всегда приходят — бесхозными они не бывают. Москва, Северный Кавказ, Брюссель, Сингапур, Лондон — нигде не было спасения... Криминальный триллер Нины Пушковой возвращает читателя в атмосферу «лихих 90-х», когда грань между жизнью и смертью была тонкой, как никогда».

Женское перо? Бесспорно, но зато какое легкое. Четыреста с лишним страниц пролетят за два увлекательных, благодаря книге, вечера.

Да, наверняка профессионалы из специальных служб заметят некие шероховатости в описании столкновений между двумя противоборствующими сторонами — юной красавицей Никой и бандитами всех мастей и национальностей.

Но ведь повесть Нины Пушковой «Богиня победы», только что выпущенная издательством «Рипол классик», не суровое пособие для будущих спецназовцев. Зато характер главной героини, девушки по имени Ника, выписан именно с женским проникновенным знанием дела. Героиня проходит за короткий промежуток книжного времени много испытаний. Смерть матери, которая оказывается неродной. Тут же Нику выгоняют из дома, и она скитается по вокзалам, получая постоянные предложения присоединиться к стану проституток. Да еще действие происходит в незабываемо лихие 1990-е, когда одна большая страна СССР разрушилась, а вторая — Россия — еще под правлением президента Ельцина: полнейший разгул преступности и расцвет бандитских банд, соревнующихся друг с другом в кромешном беспределе.

А тут волею обстоятельств в руки молоденькой Ники попадает то, за чем, как пишет Нина Пушкова, всегда приходят. Горсти бриллиантов тянут где-то на миллионов десять, естественно, долларов.

И начинается за будущей богиней победы настоящая охота. Прочитав повесть, хочется верить в чудеса. Ника когда чудом, а когда тонким своим умом и богом данным чутьем уходит от московских и питерских киллеров-профессионалов. И бежит, с помощью добрых людей, в Бельгию.

Тут с удовольствием перехожу к описанию брюссельской части эпопеи, ибо столица эта мне неплохо знакома. Даже в некоторых гостиницах, упомянутых автором, бывал, а многие блюда, по-гастрономически описанные, отведывал. Но и в Брюсселе очень неспокойно. Бельгийское жулье наводит русских и уже не только русских мафиози на след Ники. И опять гонка за девушкой и ее бриллиантами.

Действие переносится в Сингапур, снова в Бельгию, а затем и в солнечный, совсем по книге не туманный Лондон. Он кишит беглыми и не беглыми русскими олигархами. И всегда сопутствующими их грязным делишкам преступными элементами.

Тут в смертельную схватку за бриллианты Ники вступают уже не туповатые наемники держателя питерского воровского общака Сосо. В бой с Никой идут киллеры-профи международного класса.

Нина Пушкова написала криминальный детектив, который проглатывается за два вечера.

Но чудом, а чем же еще, на помощь девушке приходят профессионалы из других служб — некогда советских. Пусть волею обстоятельств они уволены со службы и отправлены в преждевременную отставку. Навыки сохранились. Желание побороться за справедливость есть. И Ника обретает свободу. Враги повержены, бояться ей больше нечего. Самого страшного киллера уничтожает сама Ника с детства натренированным броском. И вот как раз-то методы владения этим ножом описаны исключительно точно. Главным же изобретателем Ники становится…

Нет, не буду открывать уж всех секретов. Откройте «Богиню победы», и сами все поймете и узнаете.

КИНО На экраны вышел «Черновик» по роману Сергея Лукьяненко

Матрешка как суперорудие

Сусанна Альперина

Фильм «Черновик» Сергея Мокрицкого выходит в российский прокат 25 мая.

Сразу ответим на два главных вопроса. Первый — удалась ли экранизация романа писателя-фантаста Сергея Лукьяненко? Ответ: удалась! Тринадцать лет прошло со времен «Дозоров» — то есть с того времени, когда вышли картины «Ночной...» и «Дневной дозор» — режиссер Тимур Бекмамбетов снял их также по произведениям Сергея Лукьяненко, и зрители эти фильмы полюбили. Возможно, та же судьба ждет и «Черновик». Во всяком случае, сам Сергей Лукьяненко экранизацию Сергея Мокрицкого принял. И даже сыграл в ней эпизодическую роль — случайного попутчика в метро, который помогает главному герою. Второго «помощника-попутчика» сыграл сам Сергей Мокрицкий.

Вопрос второй — есть ли в экранизации «Черновика» недостатки? Ответ: есть. Один и самый главный — фильм «проговорен» некоей «скороговоркой», что закономерно: невозможно уместить все описанное в полтора часа экранного времени. «Книга — 400 страниц, а сценарий — сто», — так поясняет в интервью это сам Сергей Мокрицкий. Многое зрителю придется домысливать, кое о чем догадываться. К счастью, наш зритель к этому привык.

Теперь о достоинствах. Фильм очень хорошо снят. С первых же кадров чувствуется почерк Мокрицкого. Умноженный на талант Лукьяненко, он работает. Абсолютно органичны спецэффекты, и всегда к месту. Спецэффектов много, но Мокрицкий сумел хорошие традиции операторской школы «скрестить» с новейшими компьютерными технологиями — а это удается не всем и не всегда. Тем более что в «Черновике» нужно показывать различные миры. И это — еще одна сильная сторона фильма — умение эти миры воссоздать.

Напомним, что в романе Лукьяненко, равно как и в фильме, простой парень становится «таможенником» — охраняет башню и открывает новые миры. В фильме — парень Кирилл (Никита Волков) — компьютерный гений, разработчик игр. Родителей Кирилла играют Елена Яковлева и Андрей Руденский. У Кирилла есть друг Котя — Евгений Ткачук играет тот образ, который обычно на экране создает Дмитрий Хрусталев — уязвимый очкарик. При этом сам Хрусталев в картине также присутствует, но в другой роли.

У Кирилла есть любимая девушка Аня (Ольга Боровская). И со всем этим миром Кириллу предстоит расстаться. Его ждут другие миры. Но стоит ради них менять свою жизнь? Об этом и кино.

В заманчивых мирах, которые откроет в своей башне Кирилл, чего только нет: и сани, летящие, как по воздуху, и светский гламур, где «витают» изысканные девы в роскошных платьях. Хозяйку этого мира — он называется Кимгим — играет Юлия Пересильд. И подобной роли у нее еще не было. Роза Белая, колдунья, 300 лет от роду, несомненно, войдет в избранную фильмографию актрисы. Особое впечатление производят появляющиеся в одном из миров стреляющие летающие матрешки. Такого нет нигде — матрешка как суперружие.

WDSSPR.RU

Акцент

> Роза Белая, колдунья, 300 лет от роду, несомненно, войдет в избранную фильмографию Пересильд

МУЗЫКА В Москву снова едет Джонни Депп. На этот раз со своей группой Hollywood Vampires

Зачем актеры идут в музыканты?

Александр Алексеев

Очевидно, что на этот концерт в СК «Олимпийский» 28 мая придут как любители тяжелой музыки (ведь поет в «Голливудских вампирах» экспрессивный и демоничный основатель шок-рока Элис Купер, а на гитаре играет Джо Перри из Aerosmith), так и поклонники кино. Поскольку третий главный участник этой супергруппы — киноактер Джонни Депп, который играет в Hollywood Vampires на ритм-гитаре, а носится по сцене почти столь же лихо, как и в «Пиратах Карибского моря».

Собственно, музыкальная роль Джонни Деппа в Hollywood Vampires не очень велика — мэтры Купер и Перри доверили кинозвезде лупить по ритм-гитаре. Да и на всякий случай пригласили побольше профессиональных музыкантов: в Hollywood Vampires три гитариста плюс басист. Зато Депп может куражиться на сцене как пожелает: изредка бьет по струнам, принимает эффектные позы, выходит на авансцену, лихо, как в кино, играет в «пирата» — многие ради этого и приходят на концерты «Голливудских вампиров» — посмотреть на ужимки и прыжки отвязного актера. В то время как музыку делают другие — тот же гитарист Джо Перри из Aerosmith.

Есть мнение, что именно в честь этого угрюмого дылды с седой прядью группа и получила столь мрачное название. Хотя изначально цель была живительна и оптимистична: Hollywood Vampires образовались, чтобы собрать денег на лечение друзей, страдавших от наркомании и алкоголизма. Но «Вампиры» выпустили первый альбом, состоящий из кавер-версий мировых рок-хитов, а теперь вошли во вкус и ездят с гастролями по миру. Спели в США, Канаде, а европейскую часть нового тура начнут в Москве, в «Олимпийском».

Акцент

> Депп петь и играть на гитаре толком не научился. Зато делает это очень органично и эффектно

С прошлогодних концертов программа сильно изменилась. Hollywood Vampires по-прежнему поют песни Элиса Купера и два трека Aerosmith — Sweet Emotion и Combination. Появились и премьеры: главная песня трэшеров из Motorhead — Ace of Spades и лихой номер AC/DC — The Jack. А главное, в Москве можно будет услышать и три новые песни авторства самих Hollywood Vampires. Увлекшись рок-жизнью, они сами стали сочинять. Готовятся записать второй альбом.

Впрочем, Джонни Депп петь или играть на гитаре за это время толком не научился. Больше сипит или выкрикивает куплеты. Зато делает это органично и эффектно. В новой программе он солирует в двух знаковых песнях: Heroes Дэвида Боуи и в People Who Died группы The Jim Carroll Band… Зато киноактер осуществил свою мечту. Поет с рок-звездами, собирает с ними стадионы.

Конечно, не Джонни Депп это первым придумал. В роли рок-музыканта себя попробовал Киану Ривз. Играл на бас-гитаре в собственной группе. Но чаще вызывал усмешки, нежели аплодисменты. Успешнее оказался Стивен Сигал. Поет тягучие и печальные блюзы. Чужие и собственного сочинения. Получается смачно: голос у Сигала низкий, густой — как раз для такой музыки. Но не для того чтобы собирать стадионы… И такого успеха, как Джонни Депп, никто еще не добивался. В «Вампирах» он просто более правильно выбрал друзей и точнее остальных коллег по кино вжился в образ.

И зачем все-таки артисты это делают, зная, что не смогут конкурировать с большими рок-музыкантами.

REUTERS

Вообще-то Hollywood Vampires были созданы в благотворительных целях. Но артисты вошли во вкус и теперь колесят по всему миру и даже записывают альбомы.

В фильме порок и добродетель меняются местами. Какой же мир «черновик» другого?

Какой же мир — черновик другого? Где все начисто, а где над людьми проводят эксперименты? Какая жизнь человека — набело?

Картина начинает дышать на полную мощность, когда раскрывается тот страшный мир, где властвует Василиса — отменно исполненная роль Ириной Демидкиной — примой Севастопольского драматического театра им. Луначарского.

Мир, где она царит, влечет за собой так много аналогий, и он так сделан Мокрицким, что каждый зритель содрогнется и почувствует, как что-то переворачивается внутри него.

КСТАТИ

25 мая в 20.00 в кинозале «КАРО 11 Октябрь» состоится специальный показ и обсуждение фильма «Черновик». Фильм представят кинокритик Антон Долин и писатель Сергей Лукьяненко.

Подробности Агротуризм становится все более популярным среди жителей и гостей Кубани

Атаман потчует молоком

Екатерина Ковалевская

На недавно прошедшей ярмарке-выставке «АгроТУР», которая в Краснодаре уже стала традиционной, наградили победителей краевого конкурса среди предприятий, развивающих сельский туризм. Популярность этого направления на Кубани растет из года в год. Ведь все больше отдыхающих готовы променять суету пляжей на сельскую тишину.

За последние три года количество таких баз в крае выросло в 2,5 раза, а число гостей, их посетивших, увеличилось более чем на треть. Всего же на Кубани работает больше 100 объектов аграрного туризма, из них 30 специализируются на гастрономическом и винном направлениях. Гостям также организуют чайные туры, конные прогулки, рыбалку и охоту, экскурсии на экологические и экзотические фермы.

Во время выставки вся площадь перед Законодательным собранием края была занята куренями и подворьями городов и районов, где работают предприятия сельхозтуризма. Свои экспозиции привезли винодельни, фермы, усадьбы, рыболовецкие и охотничьи базы, мастерские декоративно-прикладного искусства.

Народные умельцы, а их было около 400, приехали на выставку из всех муниципалитетов региона. Они не только демонстрировали свои изделия ручной работы, но и проводили мастер-классы для желающих попробовать себя в гончарном деле или пошиве тряпичной куклы-оберега.

—Я занимаюсь керамикой вот с такого возраста,—рассказывает Антон Курлянчиков из Славянска-на-Кубани и показывает на пацаненка лет шести, который завороженно наблюдает за гончарным кругом и тем, как в руках мастера глина в считаные секунды меняет форму и становится то кувшином, то крынкой.—Сейчас мне 29, есть несколько специальных образований. Гончарный круг сделал сам, благо в интернете сейчас есть чертежи и материал купить тоже не проблема. Поддерживаю связь со своими преподавателями из Краснодарского института культуры—мастерами с большим опытом. Есть своя печка для обжига, разрисовываю изделия сам. С удовольствием участвую в таких ярмарках. Здесь можно и продать что-то, и мастер-класс провести.

ВЛАДИМИР АНОСОВ

Вениамин Кондратьев (в центре) и Юрий Бурлачко (второй справа) оценили продукцию кубанских мастеров на выставке «АгроТУР-2018».

Акцент

> За три года количество объектов агротуризма в крае выросло в 2,5 раза, а число гостей—более чем на треть

Традицию ежегодной демонстрации кубанскими умельцами своих талантов на выставке заложили депутаты Заксобрания. Это часть государственной поддержки народных художественных промыслов и ремесел, которая прописана в соответствующем краевом законе.

—В свое дело мастера вкладывают всю душу. Это традиции нашего народа, которые мы должны сохранить и передать последующим поколениям кубанцев,—заявил глава края Вениамин Кондратьев.—Бизнесом назвать это невозможно. Такой товар не приносит сверхприбыль, но он дорогого стоит, так как сохраняет культуру.

—Выставка стала масштабнее и интереснее. Она растет и привлекает все больше и больше людей. Это говорит о том, что традиции прикладного народного творчества живут и развиваются, что такие проекты близки и понятны людям,—отметил спикер ЗСК Юрий Бурлачко.—Рост популярности наших туристических объектов повышает спрос и на сувенирную продукцию. Причем гостям гораздо приятнее привезти из отпуска кубанский сувенир ручной работы, нежели китайскую штамповку. «АгроТУР» начинался с малого. Четыре года назад было не более 20 участников. Сегодня яблоку негде упасть. Выставка объединяет лучших мастеров народных промыслов с представителями аграрного туризма.

В этом году на ярмарку приехали представители 90 предприятий, организующих сельский отдых. Среди них пчеловод Алексей Басос, открывший три года назад стационарную экопасеку в станице Раздольная Кореновского района.

—Наше направление—получение продуктов пчеловодства для оздоровления,—говорит Алексей.—На нашей экопасеке мы не применяем никаких химических препаратов. Ульев в зависимости от сезона—от 40 до 70. В этом году расширяем количество услуг: будем проводить дегустации, организовывать экскурсии для гостей, рассказывать им о пчелах. На самом деле люди очень мало знают и о них, и о меде, и о продуктах пчеловодства.

На пасеке сейчас создают всю необходимую инфраструктуру. Даже расписали бизнес-план на несколько лет вперед. Уже построили один деревянный апи-домик, где будут предлагать такую необычную оздоровительную услугу, как сон близ ульев.

—Пчелиная семья имеет биополе, причем распространяется оно на полметра от улья во все стороны,—продолжает Алексей.—На этом принципе строится и ульетерапия. Человек устраивается на лежанке рядом с пчелиной семьей, и его биополе гармонизируется с биополем пчел. Но прямого контакта с пчелами нет, улей вмонтирован в стену домика. Такой сон нормализует давление, снимает головные боли. Процедура рассчитана на один-два часа, и ее можно повторять. Мы стараемся развиваться, постоянно отслеживаем рынок, ищем и новинки, и традиционные рецепты. Изготавливаем экспериментальную продукцию в небольших объемах, предлагаем попробовать знакомым и родственникам и, если отзывы положительные, расширяем производство. Хочется получить максимально качественный продукт, пусть и в ограниченном количестве, и распространять его так, чтобы он дошел до потребителя в чистом виде. Такие ярмарки в этом очень помогают.

Сегодня объекты сельхозтуризма расположены на территории 24 муниципалитетов, в том числе в столице края, а точнее, в окрестностях Краснодара. Здесь можно побывать в гостях у атамана хуторского казачьего общества «Копанской курень» Ивана Воробьева. Его подворье расположено на хуторе Черников. В хате-мазанке разместился казачий штаб, рядом несколько загонов с экзотическими животными, а также редкими породами курочек, свинками и барашками. Тут же сенник и большой загон для лошадей.

—Для местной детворы мы с казаками создали небольшую конноспортивную школу,—поясняет Воробьев.—Ребята помогают ухаживать за животными, а во время экскурсий демонстрируют туристам свои навыки.

По сути, это уже этнографический музей под открытым небом. Трудно себе представить, что еще не так давно на этом месте был пустырь и селяне свозили сюда все, что не нужно в хозяйстве. Расчистив территорию, Иван с единомышленниками начали возрождать казачий быт. Развели овец, построили козью ферму, а для туристов с детьми устроили контактный зоопарк.

—Когда из Краснодара приезжают казачьи классы, обычно я сам провожу экскурсию,—рассказывает атаман.—Часто просят провести открытые уроки кубановедения, что всегда с удовольствием делаю. Объектом агротуризма мы стали в прошлом году по просьбе сельской администрации, вместе с которой планируем развивать наш маршрут и наполнять его новым содержанием.

В Абинском районе на ферме гостей попотчуют местными сырами, молоком, мясными деликатесами и также предложат прокатиться на лошади. Мостовской район ждет тех, кому по вкусу долгие прогулки в предгорье, крутые скалистые склоны, таинственные пещеры и уникальные горячие источники. Здесь же местные жители готовы порадовать гостей травяным чаем, блинами с медом и, конечно, шашлыком. В Северском районе уже традиционным стал фестиваль сидра, который выпускается из натурального местного сырья.

Новые возможности для развития агротуризма даст проект «Золотое кольцо Боспорского царства». В него будут включены не только археологические памятники, но и современные объекты агротуризма. Хорошие перспективы появились и благодаря открытию Крымского моста. Уже дано поручение главам муниципалитетов, чтобы по дороге к нему были организованы площадки, где ремесленники смогут реализовывать свою продукцию.

—Сегодня она пользуется большим спросом. Будет правильно, если в каждом курортном месте появится магазин, в котором будут продавать сувенирную продукцию, произведенную руками мастеров Кубани,—говорит член Совета Федерации Владимир Бекетов.

КСТАТИ

С этого года увеличен размер грантов, выплачиваемых победителям конкурса на лучшее предприятие сельского туризма. Если раньше лидеры номинаций (крупный, средний и малый объект) получали соответственно 30, 20 и 10 тысяч рублей, то теперь—150, 100 и 50 тысяч. В 2018-м первые места заняли глава КФХ Андрей Афанасьев (Геленджик), председатель СПК «1-й Винодельческий кооператив» Геннадий Опарин (Анапа), глава КФХ Татьяна Воронкова (Туапсинский район). Вторые места достались главе КФХ Александру Яценко (Выселковский район), гендиректору компании «Солохаульский чай» Ирине Гордиенко (Сочи), предпринимателю Инге Экзархо (Сочи). Третьи места у предпринимателей Владимира Ярлыкова (Темрюкский район) и Владимира Деренченко (Ейский район), гендиректора компании «Поли» Андрея Галенко (Курганинский район). Председатель краевого парламента Юрий Бурлачко вручил лидерам отрасли благодарственные письма Законодательного собрания. Награды получили и лучшие среди народных умельцев. Кроме того, награждены победители и призеры краевого конкурса молодежных проектов развития сельского туризма.

СПРАВКА

Для развития агротуризма в крае принят закон, регламентирующий само понятие «сельский туризм», действуют меры финансовой и непрямой государственной поддержки для предпринимателей, работающих в этом направлении. Помощь можно получить и в Фонде микрофинансирования, и в Гарантийном фонде. В 2017 году создана «Школа агротуризма», где предприниматели изучают успешные практики.
В феврале 2018 года начал работу сайт Ассоциации аграрного туризма. На нем будет размещено около 100 предложений по отдыху.

ИНИЦИАТИВА Принятый на Кубани «дачный» закон создаст благоприятные условия для садоводства и огородничества

Правила для садового кольца

Владимир Новиков,
Краснодарский край

На Кубани ведут огородническое хозяйство и занимаются садоводством для собственных нужд около одного миллиона 680 тысяч жителей, или 30 процентов населения. Эти цифры прозвучали на недавней сессии краевого парламента во время обсуждения «дачного» закона. Да и без цифр видно: кубанские города находятся прямо-таки в садовом окружении.

Кому садовод товарищ

Закон «О развитии садоводства и огородничества на территории Краснодарского края» изначально разрабатывался таким образом, чтобы как можно полнее учитывались нынешние реалии в этой сфере жизни кубанцев. Если коротко, то его суть сводится к тому, чтобы предложенные нормы были на пользу как людям, так и бесценной кубанской земле.

А требования садоводов за последние годы значительно выросли. Например, анализ поступающих в администрацию города Краснодара обращений показал, что чаще всего они связаны с электро- и газоснабжением садоводческих объединений, ремонтом подъездных дорог, работой пассажирского транспорта. Столь же актуальны для целого ряда садоводческих некоммерческих объединений (СНО) и дачных некоммерческих товариществ (ДНТ) вопросы о переводе в разряд жилых поселков, а также о работе участковых полиции на их территориях. Конечно же, эти и другие проблемы волнуют садоводов всего края.

На Кубани сегодня около 2000 некоммерческих садоводческих объединений. В их ведении—480 тысяч садовых участков. Общая площадь занимаемой земли—33 тысячи гектаров. Это огромный массив! Здесь живут люди, производят продукцию. Они занимают активную жизненную позицию. И очень важно, чтобы их устремления находили поддержку. А для этого необходимо, чтобы в садоводстве и огородничестве был порядок.

—Депутаты обеспокоены тем, как в этой сфере идут инфраструктурные процессы,—говорит заместитель председателя комитета ЗСК по развитию агропромышленного комплекса и продовольствию Сергей Орленко.—На территориях садоводческих объединений должны быть и медицинские пункты, и вода, и инженерные коммуникации. Нужно, чтобы было бесперебойное снабжение электричеством, а в домах—газ. Все должно быть, потому что треть края пользуется садовыми участками.

Дачное хозяйство сейчас находится в ведении примерно семи ведомств, утверждает такой авторитетный специалист в этой сфере, как депутат Госдумы, глава Московского союза садоводов Андрей Туманов. Кубанские парламентарии, разрабатывая свой закон, стремились к тому, чтобы вместо семи нянек у отрасли был, по возможности, один хозяин, а если точнее—радетель. И не где-то далеко-высоко, а рядом. Как это сделать?

—«Дачный» закон дает возможность администрации края наделить необходимыми полномочиями какой-то орган исполнительной власти края для решения задач в этой сфере,—поясняет Сергей Орленко.—Он позволит также обеспечивать взаимодействие этого органа со структурами местного самоуправления. Они будут решать вопросы, связанные с вывозом бытовых отходов, использовать средства местных бюджетов на обустройство дорог, развитие коммуникаций, средств связи. В общем, смогут на законном основании заниматься развитием инженерной инфраструктуры.

Люди к депутатам с такими вопросами обращаются постоянно. И многое в ответ на их запросы делается, местная власть идет навстречу. Но, по сути, это нередко расходится с буквой закона. И потом возникают вопросы о нецелевом использовании средств. Теперь все будет в рамках правил, в интересах людей. А еще—в интересах кубанской земли.

ВЛАДИМИР АНОСОВ

Многие кубанские садоводы и огородники выращивают урожаи круглый год.

Акцент

> Дачный урожай—не только подспорье для семей садоводов, но и весомая добавка в общую продовольственную корзину

Расхожее мнение о том, что на Кубани достаточно воткнуть оглоблю в землю, чтобы она проросла, верно далеко не всегда. У кого-то садовый участок действительно дает щедрый урожай. Но немало и тех, у кого земля в полном запустении. Теперь будет проще принять меры к нерадивому хозяину—вплоть до изъятия земельного участка.

Поспорит ли сотка с гектаром?

Дачный бум пришелся на время, когда в советской стране было объявлено о принятии Продовольственной программы. В ту пору земля под садовые участки и огородничество раздавалась в массовом порядке. Программу реализовать не удалось, зато многим шесть соток помогли выжить в последующие, еще более сложные времена. Но и нынче дачный урожай является не только подспорьем для семей садоводов, но и весомой добавкой к общей продовольственной корзине.

В открытых источниках встречаются данные о том, что в стране на долю садоводов и огородников вместе с личными подсобными хозяйствами приходится почти 60 процентов произведенного продовольствия. На Кубани, с ее развитым агропромышленным комплексом, пропорции, конечно, совсем иные. Но вот какие именно—доподлинно неизвестно. «Мы даже не знаем, что и сколько производят на 33 тысячах дачных гектаров»,—честно ответил на вопрос один из собеседников.

Надо полагать, что с появлением ответственного органа будет точная информация. Возможно, и в муниципалитетах появятся специалисты, которые будут вести дачное направление. Закон нацеливает на то, чтобы встроить садоводческие товарищества в современные условия и требования агропромышленного комплекса. Одно из таких требований—надлежащие условия для сбыта продукции. Пример здесь показывает краевой центр.

—У нас работают три сельскохозяйственных розничных рынка,—рассказал мэр Краснодара Евгений Первышов.—В целях создания дополнительных торговых мест для дачников действуют также 69 продовольственных ярмарок. На территории всех рынков и ярмарок организованы торговые места для дачников и огородников. Для удобства продавцов и покупателей они обозначены вывеской «Места для дачников». На территории «Восточного рынка» для дачников организовано 240 торговых мест, на «Сенном рынке»—100.

В Краснодаре функционируют также 26 социальных ярмарочных площадок на 328 бесплатных торговых мест. Кроме того, на территории города по одиннадцати адресам организованы ярмарки выходного дня на 855 бесплатных торговых мест. Они работают во всех четырех округах.

Как видим, статистики нет, а продукция имеется. И производится она в весьма значительных объемах. Следующим шагом в организации сбыта продукции, по мнению Сергея Орленко, может стать кооперация. Ведь при должном внимании к отрасли отдача каждой сотки, несомненно, будет расти.

И стол, и дом

В современных садоводческих объединениях налицо еще одна тенденция: многие становятся постоянными жителями в построенных на участке домах. Только в Краснодаре, по информации председателей правлений, в садоводческих товариществах постоянно проживает около 30 тысяч человек. В связи с расширением границ города 104 садоводческих некоммерческих организации (51% от их общего числа) территориально вошли в границы города и сельских населенных пунктов.

Нужно еще учесть, что в крае реализуется программа по предоставлению в аренду земельных участков многодетным семьям. Как сообщил вице-губернатор Сергей Болдин, по состоянию на 1 мая текущего года на территории Кубани многодетным семьям предоставлено в аренду более 14 тысяч земельных участков и еще 169 земельных участков—в собственность.

В перечнях земельных участков, подлежащих предоставлению данной категории граждан, имеется 910 свободных земельных участков. Еще порядка 900 запланировано включить в указанный реестр.

—Первоочередная задача муниципалитетов,—подчеркнул Сергей Болдин,—обеспечить оборудование предоставленных и планируемых участков инженерной инфраструктурой: светом, водой, газом, подъездными путями и другими объектами.

Наверное, не каждый, кто получит участок по этой программе, будет именоваться садоводом. Однако большинство, так уж повелось на Кубани, будет что-то выращивать на своей земле. Значит, новый закон имеет отношение и к ним.

Для его реализации просто необходима детально разработанная дорожная карта, предполагающая работу по разным направлениям. Скажем, значительная часть дачных участков жителей Краснодара и ряда других муниципальных образований Кубани находятся на территории Республики Адыгея. Значит, потребуются договоренности на уровне субъектов Федерации. Пример такого взаимопонимания показали Москва и Московская область.

Внутри края тоже предстоит наладить сотрудничество крупных городов и сельских муниципальных образований в реализации столь важного и нужного закона.

МНЕНИЕ

Юрий Бурлачко,
председатель Законодательного Собрания Краснодарского края:

Краевым парламентом в первом чтении принят закон «О развитии садоводства и огородничества на территории Краснодарского края». Это направление актуально всегда, особенно в нашем регионе. Изменения в федеральном законодательстве дают возможность использовать садовый земельный участок для строительства жилого дома с правом постоянной прописки. Также федеральным законодателем установлен единый порядок предоставления земельных участков, находящихся в государственной и муниципальной собственности, на бесконкурсной основе. Нормы федерального закона позволяют нам на региональном уровне совершенствовать правоотношения между членами садоводческих и огороднических некоммерческих товариществ.

Для кубанцев этот законопроект имеет важнейшее значение. В нашем крае, где есть все необходимые природно-климатические условия, дачное хозяйство очень развито. На своих «шести сотках» люди традиционно возделывают овощные, плодовые культуры, выращивают экологически чистую продукцию. При этом дачники снабжают овощами, фруктами, ягодами, зеленью не только себя, но и тех, кто не имеет своего подсобного хозяйства. Таким образом наши граждане посильно участвуют в обеспечении продовольственной безопасности.

Задача власти—всецело поддержать садоводов и огородников, помочь решить проблемные вопросы, которых в этой сфере накопилось немало.

Наш законопроект как раз нацелен на решение этих задач. Планируется, что «дачный» закон создаст благоприятные условия для ведения коллективного садоводства и огородничества, будет способствовать повышению эффективности использования земельных участков, предоставленных для этих целей. Уже намечены приоритетные направления поддержки. В частности, это—развитие инженерно-технической инфраструктуры территорий ведения гражданами садоводства или огородничества; содействие обустройству земельных участков, находящихся в общей долевой собственности граждан, осуществляющих ведение садоводства и огородничества; формирование и организация функционирования рынка сельскохозяйственной продукции, выращенной гражданами; обеспечение транспортной доступности и обустройства дорог.

Новый краевой закон призван существенно улучшить ситуацию, увеличить производство сельхозпродукции в дачном секторе.

НА ПРАВАХ РЕКЛАМЫ

ИНФОРМАЦИОННОЕ СООБЩЕНИЕ

Общество с ограниченной ответственностью «Альтернативная Генерирующая Компания-2» (ООО «АГК-2») извещает о проведении общественных обсуждений (в форме общественных слушаний) проектной документации «Завод по термическому обезвреживанию твердых коммунальных отходов мощностью 550 000 тонн ТКО в год (Россия, Республика Татарстан)». Проектная документация содержит материалы оценки воздействия на окружающую среду (ОВОС).

Цель намечаемой деятельности: строительство и эксплуатация завода по термическому обезвреживанию твердых коммунальных отходов (ТКО) мощностью 550 000 тонн ТКО в год.

Месторасположение намечаемой деятельности: Республика Татарстан, Зеленодольский муниципальный район, Осиновское сельское поселение (земельный участок с кадастровым номером 16:20:080801:201).

Наименование и адрес Заказчика: Общество с ограниченной ответственностью «Альтернативная Генерирующая Компания-2» (ООО «АГК-2»), 115184, г. Москва, улица Большая Татарская, дом 9, офис 1Б, тел./факс: +7(495)374-80-54, эл. почта: info@agk-2.com.

Наименование и адрес разработчика проектной документации: Общество с ограниченной ответственностью «Управляющая компания «Комплексное ЭнергоРазвитие-Холдинг», 420036, Республика Татарстан, г. Казань, улица Восход, дом 45, литер П, офис 415, тел.: +7(843)572-09-99, эл. почта: office@kerholding.ru.

Наименование и адрес разработчика материалов ОВОС: Общество с ограниченной ответственностью «НефтьСтройПроект», 420061, Республика Татарстан, г. Казань, улица Академика Губкина, дом 40, квартира 14, тел.: +7(903)306-31-39, эл. почта: otdel_gep@mail.ru.

Орган, ответственный за организацию общественного обсуждения: Администрация Зеленодольского муниципального района Республики Татарстан.

Форма общественного обсуждения: регистрация мнения общественности в письменном виде в общественной приемной и общественные слушания.

Общественная приемная: проектная документация, содержащая материалы ОВОС, доступна для рассмотрения и подготовки замечаний и предложений заинтересованных лиц с 29 мая по 27 июня 2018 года по следующему адресу: Дом культуры село Осиново, филиал МБУ «Централизованная клубная система Айшинская», 422527, Республика Татарстан, Зеленодольский муниципальный район, село Осиново, улица 40 лет Победы, д. 3а. Режим работы общественной приемной: понедельник—четверг — 9.00—18.00, пятница — 9.00—17.00, перерыв на обед — 13.00—14.00, суббота, воскресенье — выходные. Тел.: +7(960)061-33-60.

Общественные слушания состоятся 28 июня 2018 года в 15.00 по адресу: Дом культуры село Осиново, филиал МБУ «Централизованная клубная система Айшинская», 422527, Республика Татарстан, Зеленодольский муниципальный район, село Осиново, улица 40 лет Победы, дом 3а. Регистрация участников начнется в 13.00.

ООО «АГК-2» после окончания проведения общественных слушаний в течение 30 дней будет принимать от граждан и общественных организаций письменные замечания и предложения по проектной документации, содержащей материалы ОВОС.

НА ПРАВАХ РЕКЛАМЫ

ИНФОРМАЦИОННОЕ СООБЩЕНИЕ

Публикуется на основании Постановления Правительства Российской Федерации от 21 января 2004 г. № 24 «Об утверждении стандартов раскрытия информации субъектами оптового и розничных рынков электрической энергии».

1. Годовая бухгалтерская (финансовая) отчетность за 2017 год, а также аудиторское заключение к годовой бухгалтерской (финансовой) отчетности за 2017 год размещены на сайте ПАО «ОГК-2» на странице http://www.ogk2.ru/rus/si/finances/buhuch/.

2. Информация о структуре и объеме затрат на производство и реализацию товаров (работ, услуг) за 2017 год размещена на сайте ПАО «ОГК-2» на странице http://www.ogk2.ru/rus/si/infodisclosure/disclosureinstand/24/obsh/.

3. Предложения о размере цен (тарифов) на 2019 год размещены на сайте ПАО «ОГК-2» на http://www.ogk2.ru/rus/si/infodisclosure/disclosureinstand/24/obsh/.

4. Информация о тарифах на электрическую энергию и мощность на 2018 год размещена на сайте ПАО «ОГК-2» на странице http://www.ogk2.ru/rus/si/infodisclosure/disclosureinstand/24/obsh/.

5. Информация за 2017 год о выбросах загрязняющих веществ, оказывающих негативное влияние на окружающую среду, и мероприятиях по их сокращению на 2018 год размещена на сайте ПАО «ОГК-2» на странице http://www.ogk2.ru/rus/si/infodisclosure/disclosureinstand/24/obsh/.

6. Информация об инвестиционных программах производителей электрической энергии размещена на сайте ПАО «ОГК-2» на странице http://www.ogk2.ru/rus/si/infodisclosure/disclosureinstand/24/obsh/.

7. Информация о расходах электроэнергии на собственные и хозяйственные нужды генерирующего оборудования при выработке электрической и тепловой энергии за 2017 год размещена на сайте ПАО «ОГК-2» на странице http://www.ogk2.ru/rus/si/infodisclosure/disclosureinstand/24/obsh/.

8. Информация об используемом топливе на электрических станциях с указанием поставщиков и характеристик топлива за 2017 год размещена на сайте ПАО «ОГК-2» на странице http://www.ogk2.ru/rus/si/infodisclosure/disclosureinstand/24/obsh/.

ИНФОРМАЦИОННОЕ СООБЩЕНИЕ

ООО «Разрез Березовский» (Кемеровская область, г. Прокопьевск, ул. Проспектная, 14) уведомляет о начале общественных обсуждений (в форме слушаний) объекта государственной экологической экспертизы «Технический проект отработки запасов известняка на участке «Чибуринский» ООО «Разрез «Березовский», включая материалы оценки воздействия на окружающую среду и техническое задание по оценке воздействия на окружающую среду. Строительство объекта планируется осуществлять на территории Прокопьевского муниципального района Кемеровской области.

Намечаемую деятельность планируется осуществлять на территории Прокопьевского муниципального района Кемеровской области, на расстоянии 0,37 км от п. Новый путь.

Цель строительства (намечаемой деятельности): разведка и добыча известняка.

Оценка воздействия на окружающую среду намечаемой деятельности проводится в период с «01» сентября 2017 г. по «30» июля 2018 г.

Ознакомиться с проектной документацией, включая предварительные материалы оценки воздействия на окружающую среду, техническое задание по оценке воздействия на окружающую среду, и оставить замечания и предложения в письменной форме с указанием Ф.И.О. можно с 25.05.2018 г. по 25.06.2018 г. (включительно) по адресу: Кемеровская область, Прокопьевский муниципальный район, п. Калачево, ул. Советская, 76, время приема в рабочие дни с 8.00 до 17.00ч. Телефон для справок 8 (3846)64-73-39.

Общественные слушания по материалам проектной документации, включая материалы оценки воздействия на окружающую среду и техническое задание по оценке воздействия на окружающую среду, состоятся «25» июня 2018г. в 11:00 ч. по адресу: 653212, Кемеровская область, Прокопьевский муниципальный район, п. Калачево, ул. Советская, 19, здание Калачевского СДК.

Ответственность за организацию общественных обсуждений возложена на Администрацию Прокопьевского муниципального района Кемеровской области.

НА ПРАВАХ РЕКЛАМЫ

Информационное сообщение

В соответствии со Стандартами раскрытия информации субъектами оптового и розничных рынков электрической энергии (далее — Стандарты раскрытия информации), утвержденными постановлением Правительства Российской Федерации от 21 января 2004 г. № 24, акционерное общество «Российский концерн по производству электрической и тепловой энергии на атомных станциях» (АО «Концерн Росэнергоатом») сообщает о раскрытии в полном объеме информации, подлежащей в соответствии с пунктом 9 Стандартов раскрытия информации на официальном сайте АО «Концерн Росэнергоатом» www.rosenergoatom.ru.

АО «Концерн Росэнергоатом», руководствуясь п. 15 Стандартов раскрытия информации, также сообщает следующие сведения.

Информация о выбросах загрязняющих веществ, оказывающих негативное влияние на окружающую среду в 2017 году, и мероприятиях по их сокращению на следующий год

Вклад атомных станций в загрязнение атмосферного воздуха по сравнению со всеми отраслями народного хозяйства остается ничтожно малым.

Объемы выбросов загрязняющих веществ (ЗВ) в атмосферный воздух атомными станциями не превышают допустимых значений и значительно ниже установленных природоохранными органами лимитов.

Основная доля выбросов ЗВ атомных станций приходится на пускорезервные котельные, котельные профилакториев, вспомогательные производства, обеспечивающие надежную и безопасную работу АЭС (автотранспортные хозяйства, ремонтные мастерские), и периодически включаемые с целью регламентного опробования резервные дизель-генераторные станции.

На всех атомных станциях валовые выбросы ЗВ в атмосферу не превышали значений установленных нормативов. В 2017 году было выброшено в атмосферу 1 069 т ЗВ, что составило 23,3% от разрешенного в отчетном году (4 585 т) (рисунок). Объем выбросов твердых ЗВ в 2017 году составил 38 т, газообразных и жидких — 1 031 т. На газоочистные и пылеулавливающие установки поступило 153,8 т ЗВ, из них уловлено и обезврежено 151,1 т (эффективность улавливания более 98,2%). Доля атомных станций в объеме ЗВ, выбрасываемых в атмосферный воздух всеми предприятиями Российской Федерации, уже на протяжении многих лет составляет менее 0,01%.

ОБЪЕМ ВЫБРОСОВ ЗВ В АТМОСФЕРУ АТОМНЫМИ СТАНЦИЯМИ В 2015—2017 ГГ.

Источник:

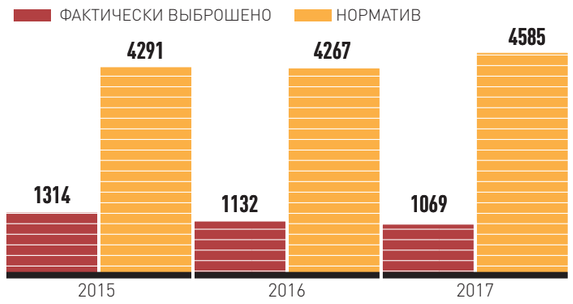

Тем не менее, атомные станции стремятся к снижению нагрузки на атмосферу: совершенствуется технология в области повышения КПД сжигания топлива, используется мазут лучшего качества (с меньшим содержанием серы); совершенствуются технологии покрасочных работ; вводятся в эксплуатацию эффективные газоочистные и пылеулавливающие установки.

Основными направлениями работы АО «Концерн Росэнергоатом» по охране окружающей среды на 2018 г. и последующие годы являются: сохранение достигнутого уровня ответственности по соблюдению установленных нормативов и условий действия разрешительных документов, регламентирующих природоохранную деятельность; внедрение наилучших существующих технологий очистки производственных выбросов ЗВ в атмосферу; оптимизация программ и графиков контроля за поступлением ЗВ в окружающую среду, обеспечение соответствия технической и методической базы экоаналитического контроля за поступлением ЗВ в окружающую среду требованиям международных и национальных стандартов.

Информация об инвестиционной программе АО «Концерн Росэнергоатом» за 2017 год, млн руб., без НДС

Инвестиционная деятельность Концерна в форме капитальных вложений направлена на реализацию государственной программы Российской Федерации «Развитие атомного энергопромышленного комплекса», утвержденной постановлением Правительства Российской Федерации от 02.06.2014 № 506-12 (в редакции постановления Правительства Российской Федерации от 17.03.2018 № 298-8). Для обеспечения непрерывного и наиболее эффективного осуществления этой задачи, а также для выполнения стратегических целей Концерна разрабатываются долгосрочные, среднесрочные (трехлетние) и краткосрочные (годовые) инвестиционные программы.

Финансирование инвестиционной деятельности АО «Концерн Росэнергоатом» осуществляется за счет собственных средств АО «Концерн Росэнергоатом», средств имущественного взноса Госкорпорации «Росатом» и при необходимости привлеченных кредитных ресурсов.

Инвестиционная программа АО «Концерн Росэнергоатом» на 2017 год утверждена совместным приказом Минэнерго России и Госкорпорации «Росатом» от 29 декабря 2017 г. № 35@ / 1//1388-П «Об утверждении инвестиционной программы АО «Концерн Росэнергоатом» на 2018—2022 годы и изменений, вносимых в инвестиционную программу АО «Концерн Росэнергоатом», утвержденную приказом Минэнерго России от 30.12.2016 № 1459».

В инвестиционной программе АО «Концерн Росэнергоатом» предусмотрено финансирование инвестиционных проектов и мероприятий по следующим основным направлениям:

- Инвестиционные проекты строительства энергоблоков АЭС;
- Проекты и мероприятия на действующих энергоблоках:
  - Инвестиционные проекты по продлению эксплуатационного ресурса энергоблоков I и II поколений;
  - Обеспечение безопасной и устойчивой работы действующих энергоблоков;
- Инвестиционные проекты на объектах по обращению с облученным ядерным топливом и радиоактивными отходами;
- Прочие инвестиционные проекты и мероприятия: консервация объектов, научно-исследовательские и опытно-конструкторские работы.

Прогнозная потребность в инвестициях в основной капитал на 2018 год, а также на период 2019—2022 гг. составляет (в млн руб. без НДС):

2018	2019	2020	2021	2022
106 526,52	137 096,29	94 888,08	65 751,36	88 034,44

Расходы электроэнергии на собственные нужды и выработку тепла атомными электрическими станциями в 2017 году

Наименование показателя	Атомные электрические станции									
	БАЛ АЭС	КЛН АЭС	КОЛ АЭС	НВАЭС	РСТ АЭС	КУР АЭС	САЭС	ЛЕН АЭС	БЕЛ АЭС	БИЛ АЭС
Расход электроэнергии на собственные и хозяйственные нужды, всего, млн кВт.ч	1430,970	1669,780	717,051	1261,281	1227,200	2205,447	1604,980	2168,805	734,780	45,416
Расход электроэнергии на собственные и хозяйственные нужды генерирующего оборудования при выработке электрической энергии, млн кВт.ч	1429,760	1655,190	715,467	1248,933	1227,200	2190,282	1584,274	2144,207	715,868	41,669
Расход электроэнергии генерирующего оборудования при выработке тепловой энергии, млн кВт.ч	1,210	14,590	1,584	12,348	-	15,165	20,706	24,598	18,912	3,747
Расход электроэнергии на хозяйственные нужды, млн кВт.ч	17,520	5,750	16,882	12,904	-	4,533	4,699	20,031	13,543	-

Тарифы на электрическую энергию и мощность, продаваемую на оптовом и розничном рынках, для АО «Концерн Росэнергоатом» на 2017 год

Показатель	Ед.изм	2017 год Тариф (цена) 1 п/г	2 п/г	Документ	Источник официального опубликования
Тарифы (цены) на электрическую энергию					
Тарифная ставка на э/э по РД по:					
действующим блокам (без новых и БиАЭС)	руб./МВт*ч	225,96	274,59	Приказ ФАС России от 23.12.2016 г. № 1839/16	Первоначальный текст документа опубликован на официальном интернет-портале правовой информации http://www.pravo.gov.ru, 30.12.2016
энергоблоку № 2 Ростовской АЭС		203,51	203,51		
энергоблоку № 3 Ростовской АЭС		232,90	232,90		
энергоблоку № 4 Калининской АЭС		221,36	268,13		
Ставка стоимости единицы электроэнергии Билибинской АЭС (розничный рынок)	руб./МВт*ч	630,90	703,50	Постановление Правления Комитета государственного регулирования цен и тарифов ЧАО от 23.12.2016 № 28-э/1	Официальный сайт Комитета государственного регулирования цен и тарифов Чукотского автономного округа
		1 252,40	1 303,00	Пересмотрено и установлено с 01.01.2017 Постановлением Правления Комитета государственного регулирования цен и тарифов ЧАО от 08.08.2017 № 15-э/1	
Цены (тарифы) на электрическую энергию, поставляемую в условиях ограничения или отсутствия конкуренции при введении государственного регулирования:					Первоначальный текст документа опубликован на официальном интернет-портале правовой информации http://www.pravo.gov.ru, 30.12.2016
действующим блокам (без новых и БиАЭС)	руб./МВт*ч	225,96	274,59	Приказ ФАС России от 26.12.2016 № 1871/16	
энергоблока № 2 Ростовской АЭС		203,51	227,15		
энергоблока № 4 Калининской АЭС		221,36	268,13		
энергоблока № 3 Ростовской АЭС		232,90	355,19		
энергоблока № 4 Белоярской АЭС		355,19	355,19		
энергоблока №1 Нововоронежской АЭС-2		355,19	355,19		
Тарифы (цены) на электрическую мощность					
Цена мощности, поставляемой по РД:					
Балаковской АЭС	тыс. руб./МВт в месяц	297,14	307,94	Приказ ФАС России от 23.12.2016 № 1839/16	Первоначальный текст документа опубликован на официальном интернет-портале правовой информации http://www.pravo.gov.ru, 30.12.2016
Белоярской АЭС		300,52	311,27		
Калининской АЭС		298,88	309,70		
Кольской АЭС		296,87	307,62		
Курской АЭС		304,99	315,74		
Ленинградской АЭС		301,44	312,19		
Нововоронежской АЭС		302,32	313,16		
Ростовской АЭС		299,92	310,67		
Смоленской АЭС		305,50	316,32		
Цена мощности, поставляемой по ДПМ:					
энергоблока № 2 Ростовской АЭС	тыс. руб./МВт в месяц	509,45	645,26	Приказ ФАС России от 26.12.2016 № 1873/16	Первоначальный текст документа опубликован на официальном интернет-портале правовой информации http://www.pravo.gov.ru, 30.12.2016
энергоблока № 3 Ростовской АЭС		1 301,83	1 301,83		
энергоблока № 4 Калининской АЭС		809,72	1 545,90		
энергоблока № 4 Белоярской АЭС		3 877,50	3 877,50		
энергоблока №1 Нововоронежской АЭС-2		3 068,74	3 068,74		
Ставка стоимости единицы электрической мощности Билибинской АЭС (розничный рынок)	руб./кВт в мес.	3 293,52	4 402,11	Постановление Правления Комитета государственного регулирования цен и тарифов ЧАО от 23.12.2016 № 28-э/1	Официальный сайт Комитета государственного регулирования цен и тарифов Чукотского автономного округа
		7 383,24	7 471,20	Пересмотрено и установлено с 01.01.2017 Постановлением Правления Комитета государственного регулирования цен и тарифов ЧАО от 08.08.2017 № 15-э/1	
Размер денежных средств, необходимых для обеспечения безопасной эксплуатации атомных станций					
Размер денежных средств, необходимых для обеспечения безопасной эксплуатации атомных станций	тыс. руб.	16 986 915		Приказ ФАС России от 26.12.2016 № 1872/16	Документ опубликован не был
Составляющая цены на мощность, поставляемую на оптовый рынок электрической энергии (мощности) с использованием генерирующих объектов атомных станций	руб./Мвт в мес	94 955,93			

Информация об используемом топливе

На атомных электрических станциях АО «Концерн Росэнергоатом» используются:
— ядерное топливо на основе диоксида урана в виде тепловыделяющих сборок — поставщик АО «ТВЭЛ»
— уран-плутониевое ядерное топливо в виде тепловыделяющих сборок — поставщик АО «ГНЦ НИИАР».

Структура и объем затрат АО «Концерн Росэнергоатом» на производство и реализацию товаров, работ, услуг собственного производства в 2017 году **

млн. руб.

№ п/п	Показатели	Фактические расходы за 2017 год	Удельный вес %
1.	**Материальные расходы**	**83 822**	**29,7%**
	в том числе:		
	Расходы на свежее ядерное топливо и услуги по обращению с отработавшим ядерным топливом	52 130	18,5%
	Расходы на оплату услуг инфраструктурных организаций оптового рынка	8 056	2,9%
	Покупная энергия для собственных нужд	15 062	5,3%
2.	**Расходы на оплату труда (с учетом страховых взносов и страхования работников)**	**34 691**	**12,3%**
3.	**Амортизация имущества**	**55 020**	**19,5%**
4.	**Прочие расходы, связанные с производством и реализацией**	**106 296**	**37,6%**
	в том числе:		
	Отчисления на формирование резервов (в соответствии с Постановлением Правительства Российской Федерации от 30.01.2002 №68)	64 385	22,8%
	Налоги и сборы, относимые на себестоимость продукции	15 493	5,5%
	Другие расходы	26 418	9,4%
5.	**ИТОГО расходов на производство и реализацию, учитываемые в целях налогообложения по налогу на прибыль***	**279 829**	**99,1%**
6.	Расходы социального характера	2 647	0,9%
	ВСЕГО РАСХОДОВ НА ПРОИЗВОДСТВО И РЕАЛИЗАЦИЮ**	282 477	100,0%

** Без учета торговой деятельности.*

*** Без учета торговой деятельности, производственных расходов сверх норматива, налога на прибыль и внереализационных расходов.*

Структура и объем затрат АО «Концерн Росэнергоатом» на производство и реализацию электроэнергии и мощности собственного производства в 2017 году **

млн.руб.

№ п/п	Показатели	Фактические расходы за 2017 год	Удельный вес %
1.	**Материальные расходы**	**82 647**	**29,7%**
	в том числе:		
	Расходы на свежее ядерное топливо и услуги по обращению с отработавшим ядерным топливом	51 917	18,6%
	Расходы на оплату услуг инфраструктурных организаций оптового рынка	7 937	2,8%
	Покупная энергия для собственных нужд	14 608	5,2%
2.	**Расходы на оплату труда (с учетом страховых взносов и страхования работников)**	**33 772**	**12,1%**
3.	**Амортизация имущества**	**54 327**	**19,5%**
4.	**Прочие расходы, связанные с производством и реализацией**	**105 198**	**37,8%**
	в том числе:		
	Отчисления на формирование резервов (в соответствии с Постановлением Правительства Российской Федерации от 30.01.2002 №68)	64 350	23,1%
	Налоги и сборы, относимые на себестоимость продукции	15 489	5,6%
	Другие расходы	25 359	9,1%
5.	**ИТОГО расходов на производство и реализацию, учитываемые в целях налогообложения по налогу на прибыль***	**275 944**	**99,1%**
6.	Расходы социального характера	2 643	0,9%
	ВСЕГО РАСХОДОВ НА ПРОИЗВОДСТВО И РЕАЛИЗАЦИЮ**	278 587	100,0%

** Без учета торговой деятельности.*

*** Без учета торговой деятельности, производственных расходов сверх норматива, налога на прибыль и внереализационных расходов.*

НОВОСТИ

Утверждено расписание Евро-2020

СВЕРСТАЛИ КАЛЕНДАРЬ

Артур Нанян

СОЮЗ европейских футбольных ассоциаций (УЕФА) представил сетку финальной части чемпионата Европы-2020. Презентация прошла в рамках исполкома организации.

Следующий розыгрыш первенства Европы будет уникальным. Дело в том, что впервые в истории матчи турнира пройдут не на территории одной либо двух граничащих друг с другом стран, а сразу в 11 государствах —от России и Венгрии до Великобритании и Германии.

Акция с проведением чемпионата Европы в разных странах будет разовой. Приурочена она к 60-летию первого розыгрыша турнира, который завершился победой сборной СССР. Уже в 2024 году Евро пройдет по обычной схеме.

Нашу страну на Евро-2020 представит Санкт-Петербург. На домашней арене «Зенита» будет сыграно четыре матча: три в рамках группового этапа (13, 17 и 22 июня), а также один четвертьфинал (3 июля).

Встречи 1/8 финала пройдут с 27 по 30 июня. Четвертьфинальные игры помимо Санкт-Петербурга примет Мюнхен (3 июля), Баку (4 июля) и Рим (4 июля). Полуфиналы и финал будут проведены в Лондоне. Решающая встреча турнира 12 июля состоится на знаменитом «Уэмбли».

Помимо необычного принципа выбора стран для проведения Евро изменения были внесены и в отборочный цикл. Все сборные будут разделены на десять групп, и по две лучшие сборные из каждой группы получат прямые путевки в финальную стадию. Еще четыре команды попадут благодаря новому соревнованию—«Лиге наций», которая придет на смену товарищеским матчам.

Изменены и стандартные сроки проведения отборочных встреч: квалификация начнется в марте 2019 года и завершится лишь весной 2020 года.

ЦСКА с победы начал плей-офф Единой лиги

ВЭФ БЕЗ СЮРПРИЗА

Сергей Сокольский

МОСКОВСКИЕ армейцы с победы стартовали в плей-офф баскетбольной Единой лиги. В первом матче серии с рижским ВЭФом ЦСКА в гостях одержал убедительную победу—112:83.

Подопечным Димитриса Итудиса было отведено всего четыре дня, чтобы переключиться с фиаско в «Финале четырех» Евролиги на внутренние дела. Один из немногих шансов латвийской команды зацепиться хоть за что-то в том и заключался, что армейцы могли еще не отойти от провала в Белграде. А чисто игровые аргументы у ВЭФа весьма скромные. В «регулярке» обе очные встречи команд завершились в пользу ЦСКА, причем с разгромным счетом—94:69 и 102:83.

По регламенту первый матч серии должен был состояться в Москве, после чего команды переехали бы в Ригу. Однако из-за недоступности арены в латвийской столице на нужные даты, противостояние началось в Лиепае. Приезд сюда Единой лиги вызвал ажиотаж: трибуны местной 2,5-тысячной арены заполнились до отказа.Но даже при горячей поддержке болельщиков ВЭФ не смог долго поддерживать темп соперника и уже со второй 10-минутки стал отставать. К большому перерыву гости вели 57:45, а в первые пять минут третьей четверти отрыв ЦСКА вырос до 20-очкового и меньше уже не становился.

Отметим, что в другом матче вчерашнего игрового дня питерский «Зенит» на своей площадке взял верх над саратовским «Автодором»—91:80.

Кроме того, в сериях «Химки» —«Локомотив-Кубань» и УНИКС —«Нижний Новгород» завтра состоятся вторые матчи. В первых победы отпраздновали химчане и УНИКС соответственно. Напомним, все противостояния продолжаются до трех побед.

Футбол «Ливерпуль» и мадридский «Реал» в Киеве разыграют трофей Лиги чемпионов

Дорого и небезопасно

AP

Лидер «Реала» Криштиану Роналду может выиграть Лигу чемпионов УЕФА в пятый раз.

Артур Нанян, Петр Лихоманов

Завтра в Киеве пройдет главный матч футбольной весны. В решающей игре Лиги чемпионов мадридский «Реал» встретится с «Ливерпулем».

О такой вывеске финального матча болельщики со всего мира могли только мечтать. С одной стороны — 12-кратный обладатель трофея Лиги чемпионов «Реал», который сыграет в финале турнира в четвертый раз за последние пять лет. С другой—одна из самых ярких команд завершившегося сезона «Ливерпуль». Об атаке «красных» говорят как о самой мощной в Европе. Тому свидетельство—рекорд результативности в одном розыгрыше Лиги чемпионов, установленный английским клубом. В 14 встречах Мохамед Салах и компания наколотили аж 46 мячей.

И все-таки фаворитом изначально будет считаться «Реал». В пользу «королевского клуба» сразу несколько обстоятельств. Это и опыт побед в Лиге чемпионов (12 против пяти), и мощь состава, и фантастическая результативность Криштиану Роналду. У «Ливерпуля» есть Салах, но для египтянина нынешний финал турнира—первый в карьере. В то время как португалец четырежды выигрывал Лигу чемпионов.

— Криштиану — уникум, — не перестает хвалить своего лидера главный тренер «Реала» Зинедин Зидан.—Обменял бы я его на Салаха? Нет. Я в восторге от всех своих игроков, мне другие не нужны. Меня много спрашивают про «Ливерпуль», но я не могу ничего говорить о наших соперниках. Не знаю, о чем они думают. Единственное, что я могу сказать,—мы будем стремиться к победе.

Безусловно, эта игра—одна из самых важных в карьере для Роналду. Несмотря на солидный по футбольным меркам возраст, 33-летний португалец продолжает оставаться лидером не только «Реала», но и национальной сборной. Перед матчем с «Ливерпулем» Роналду вспомнил о своем первом триумфе в Лиге чемпионов, когда он еще выступал за «Манчестер Юнайтед», и признался, что хотел бы видеть «красных дьяволов» в качестве соперника в завтрашней встрече.

— Финал — это всегда нечто особенное. Если честно, я бы предпочел сыграть против «Манчестер Юнайтед», — отметил Криштиану. — Как все знают, я впервые победил в Лиге чемпионов именно с ними. И теперь было бы интересно встретиться с «МЮ». Но «Ливерпуль» заслуживает уважения. Они напоминают мне нас самих четырехлетней давности. Салах? Это отличный футболист. При этом я продолжаю считать, что сильнейшие игроки мира собраны у нас, в «Реале».

Не исключено, что уже грядущим летом Салах станет одноклубником Роналду. По информации испанских СМИ, «Реал» уже провел переговоры с представителями Мохамеда и готов заплатить за лучшего бомбардира чемпионата Англии 80 миллионов евро.

Акцент

> «Реал» 12 раз выигрывал Лигу чемпионов, что является рекордом турнира. В активе «Ливерпуля» пять побед

«Реал» против «Ливерпуля»— это не только противостояние Роналду и Салаха, но и Зидана с рулевым «красных» Юргеном Клоппом. В отличие от француза Клопп еще ни разу не побеждал в финалах еврокубков. В 2013 году его «Боруссия» уступила в решающем матче Лиги чемпионов «Баварии», а спустя три года уже «Ливерпуль» не совладал с «Севильей» в Лиге Европы. Ну а Зидан за два года, что он находится у руля «королевского клуба», установил несколько рекордов. Самый важный из них—он стал первым специалистом в истории, победившим в Лиге чемпионов два раза подряд.

Если посмотреть на историю встреч, то преимущество здесь у англичан. Причем весомое: в пяти матчах с испанским грандом «Ливерпуль» добился четырех побед. Причем одна из них была знаковой. Речь о финале Кубка европейских чемпионов (прежнее название Лиги чемпионов) в 1981 году, когда «красные» одолели мадридцев 1:0.

Что касается букмекеров, то они отдают небольшое предпочтение «Реалу». Эксперты принимают ставки на мадридцев с расчетом 1 к 2,3, а на «Ливерпуль»— 1 к 3,1.

Болельщики остались дома

Нынешний финал Лиги чемпионов в Киеве рискует стать самым непрезентабельным и плохо организованным спортивным событием за многие годы. Испанские и британские СМИ пишут о безумных ценах за проживание, транспортных неудобствах, а также высокой преступности и атмосфере агрессии в Киеве.

Так, немалый резонанс на Украине получила публикация в мадридском издании Marca, сообщившем о необычном поведении болельщиков «Реала», которые отказываются от купленных ранее билетов и не желают ехать в Киев на четвертый подряд финал лиги с участием родного клуба. Так, один из фанатов «Реала», которых называют «сосиос», решивший самостоятельно организовать поездку в украинскую столицу, рассказал о приобретенном печальном опыте. Так, по его словам, самый дешевый билет в Киев обойдется сегодня примерно в 791 евро. Причем добираться из Мадрида в украинскую столицу придется с пересадками, и путь в один конец займет 20 часов. «Возвращение в Испанию — также удовольствие и дорогое, и изнурительное. Рейсы за «небольшую» цену в 3 тысячи евро продолжительностью 26 часов, как вам такое? То есть в таких условиях еще придется просить шефа не только о сокращенном дне в пятницу, но и выходном на рабочий понедельник. Очень не похоже на путешествие мечты»,—пишет Marca.

Еще хуже ситуация с проживанием во «временной столице» европейского футбола. Киевские отельеры и риелторы в десятки, а местами и в сотни раз подняли расценки на проживание в последние выходные мая. «Если вы героический Одиссей, который все же достиг цели, то перед вами появляется еще одно препятствие. Средняя цена на отель или квартиру—700 евро в сутки. Номера за 48 евро вырастают до 3 тысяч. Трехзвездочные отели предлагают свои «последние ключики» за 2100 и 1590 евро. С квартирами еще хуже. Вариант на 50 квадратных метров в 9 километрах от центра стоит 6300 евро, а 38 метров потянут на 1685 евро в день»,—сообщает издание результаты эксперимента по съему жилья в Киеве. Поэтому, как пишет Marca, болельщики «Реала» начинают возвращать билеты, и это явление носит массовый характер—речь идет о том, что каждый восьмой «сосиос»—примерно 2200 из 16 000, планировавших поехать в Киев, уже отказался от этой идеи. В комментариях к статье даже появилась грустная шутка о том, что «Реалу» придется продать Роналду, чтобы оплатить проживание команды и сопровождающих лиц в Киеве.

Сходные процессы происходят и в стане противников «Реала». Так, британская Daily Star сообщает, что гостиничные номера, которые в обычные дни стоят 18 фунтов, в день финала обойдутся уже в баснословные 5000 тысяч. Официальный фан-клуб «Ливерпуля» уже заявил, что его члены не собираются задерживаться в негостеприимной Украине больше чем на сутки: «Если кто-то заплатит деньги, которые они требуют за номер, его голову должны взять на изучение врачи. Большинство наших членов представляют рабочий класс, а не являются какими-то миллионерами. Половина из них, пожалуй, полетит туда и обратно в тот же день, как они делали в Стамбуле, и не будут искать никаких комнат». Многие же, по информации Daily Star, уже отказались от поездки и будут смотреть финал дома.

Есть и еще один фактор, отвращающий испанцев и британцев от Киева. Это отсутствие гарантий безопасности в «стране победивших европейских ценностей». Таблоид The Sun прямым текстом предупреждает, что на Украине британцы столкнутся с самыми опасными футбольными хулиганами, исповедующими откровенно нацистские взгляды. «Они печально известны спортивными колпаками «ку-клукс-клан» и свастиками в дни матчей и уже имеют долгую историю нападения на британских болельщиков», — предупреждает издание. Иллюстрацией к этой публикации служат фотографии с игр киевского «Динамо», где фанаты в футболках со свастиками устраивают беспорядки на поле. Прибывший на днях в Киев корреспондент «Нью-Йорк Таймс» Тарик Панжа уже успел убедиться в правоте британских коллег. «Друзья в Киеве, кричащие «зиг хайль» на тех, кто на вас не похож,—это не лучший способ привлечь гостей в вашу страну. Пожалуйста, прекратите»,—написал он в своем «Твиттере» вскоре по прилете на Украину.

Худшие опасения подтверждает и британский МИД, за две недели до матча выпустивший памятку для болельщиков, которую опубликовало посольство на Украине. «Были случаи насильственных нападений на иностранных граждан в Киеве, и некоторые из них могли произойти на расовой почве. Поэтому проявите особую осторожность и будьте бдительными все время»,—предупреждают болельщиков дипломаты. Также они советуют «быть в курсе политической ситуации», избегать разговоров на тему «напряжения между Украиной и Россией» и ни в коем случае не предпринимать действий, которые могут спровоцировать «недружелюбную реакцию» местных жителей. Болельщиков предостерегают от карманных воров—бича современного Киева, советуют никогда не оставлять вещи без присмотра и не распивать спиртное с незнакомцами. «Местные алкогольные напитки часто являются более крепкими, чем в Соединенном Королевстве, поэтому учтите это»,—резюмируют дипломаты.

AP

Многих европейских болельщиков от поездки на финал Лиги чемпионов в Киев оттолкнули высокие цены на гостиницы.

ЦИФРА

76

МЯЧЕЙ

забили на двоих «Реал» и «Ливерпуль» в нынешнем розыгрыше Лиги чемпионов.

ГДЕ БУДЕМ СМОТРЕТЬ

26 мая, суббота
Матч ТВ

21.30 «Реал» (Испания)—«Ливерпуль» (Англия). Прямая трансляция.

Лига чемпионов: следите за новостями на сайте rg.ru/sujet/5903

ЧМ-2018 Стал известен девиз сборной России

Игра от сердца

Сергей Литвинов

МЕЖДУНАРОДНАЯ федерация футбола (ФИФА) на своем официальном сайте опубликовала слоганы всех 32 сборных-участниц предстоящего чемпионата мира. Они будут размещены на специальных автобусах, разукрашенных в цвета национального флага.

Девизом нашей сборной будет фраза «Играй с открытым сердцем». Он был выбран по итогам голосования болельщиков. Этот лозунг больше понравился людям, чем два других варианта, претендовавших на победу: «Русские медведи движутся к победе» и «Всем сердцем и всей страной следуем за мечтой».

—Думаю, слоган полностью соответствует нашему национальному духу и менталитету,—поделился своим мнением голкипер сборной России и казанского «Рубина» Сослан Джанаев.—Он характеризует нашу нацию. Я очень рад, что болельщики остановились именно на этом лозунге.

Действующие чемпионы мира немцы выбрали следующий девиз: «Давайте вместе напишем историю». Отметим, что в случае триумфа на турнире Германия сравняется по числу побед на чемпионатах мира с бразильцами, которые пять раз выигрывали кубок. К слову, латиноамериканцы остановились на следующем варианте: «Больше, чем пять звезд, 200 миллионов сердец». Куда лаконичнее немцев и бразильцев оказались аргентинцы —«Вместе за мечтой».

Что касается остальных фаворитов, то они выбрали следующие девизы: «Сделайте нас непобедимыми» (Англия), «Ваша сила—наша страсть. Вперед, синие» (Франция), «Славное прошлое, историческое настоящее» (Португалия).

Самыми оригинальными, пожалуй, оказались Тунис, Южная Корея и соперник нашей сборной по групповому этапу Египет: «Россия, к вам летят орлы—рука об руку болельщики и игроки», «Тигры Азии. Завоеватели мира» и «Когда вы говорите про фараонов, мир должен встать и слушать» соответственно.

Что касается Саудовской Аравии и Уругвая, с которыми наши футболисты также сыграют в группе, то они остановились на следующих вариантах: «Рыцари пустыни» и «Солнце сияет в России на светло-голубом небе».

ХОККЕЙ Овечкин впервые в карьере дошел до финала Кубка Стэнли

Трофей на горизонте

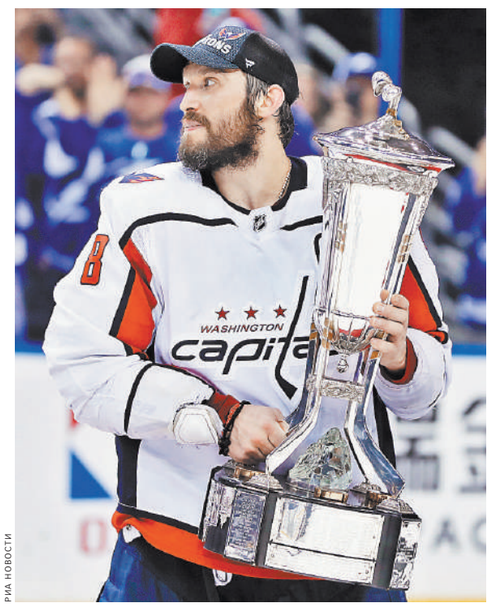

РИА НОВОСТИ

Прикасаться к трофею за победу в Восточной конференции считается плохой приметой. Но Овечкин суеверий не боится.

Илья Соболев

В ПЛЕЙ-ОФФ Национальной хоккейной лиги определились оба финалиста. Соперником «Вегаса» в серии за Кубок Стэнли станет «Вашингтон», который накануне в решающем, седьмом матче финала Восточной конференции обыграл «Тампу»—4:0.

«Это, пожалуй, самый главный матч в моей жизни и в жизни команды»,—к словам капитана «Вашингтона» Александра Овечкина, сказанным перед игрой, можно было добавить лишь пару статистических фактов. «Столичные» только однажды пробивались в финал Кубка Стэнли, а в эпоху Овечкина и вовсе ни разу не проходили дальше второго раунда плей-офф.

> У Овечкина уже 22 очка в текущем плей-офф НХЛ. Это его личный рекорд

В седьмых матчах у россиянина тоже вырисовывалась не лучшая картина. Их у Овечкина набралось 10 штук, и семь из них он проиграл. Поражение от «Тампы» стало бы антирекордным—11-м.

Однако это «достижение» Александр как минимум отложил. Уже на второй минуте Овечкин из своего «офиса» в левом круге вбрасывания пробил соотечественника Андрея Василевского. Эта шайба в итоге стала победной, хотя впоследствии дубль оформил Андре Бураковски и еще один гол забил Никлас Бэкстрем.

«Овечкин всю серию провел как одержимый»,—лучше всех описал игру капитана наставник «Вашингтона» Барри Троц. Впрочем, это касается не только серии с «Тампой», но и всего плей-офф. В 19 матчах у Александра уже 22 (12+10) очка. Это рекорд хоккеиста, притом что отметку в 20 баллов он не преодолевал с сезона 2008/09.

Однако сила нынешнего «Вашингтона» в том, что в нем зажигает не только Овечкин. Сразу несколько игроков уже по ходу плей-офф вышли на новый уровень, но больше всего это относится к Евгению Кузнецову. В игровом плане Женя нынче ключевой игрок «столичных». Его результативная серия уже составляет 10 матчей, а всего у Кузнецова 24 (11+13) очков, с которыми он уверенно возглавляет список бомбардиров Кубка Стэнли.

Любопытно, что после победы Овечкин без тени сомнения взял в руки кубок, полагающийся победителю Восточной конференции, хотя суеверия такое запрещают. Впрочем, этот «Вашингтон» достаточно верит в себя, чтобы обращать внимание на что-то еще.